

*PALIVOVÝ KOMBINÁT ÚSTÍ, STÁTNÍ PODNIK
400 76 ÚSTÍ NAD LABEM*

Výroční zpráva za rok 2009

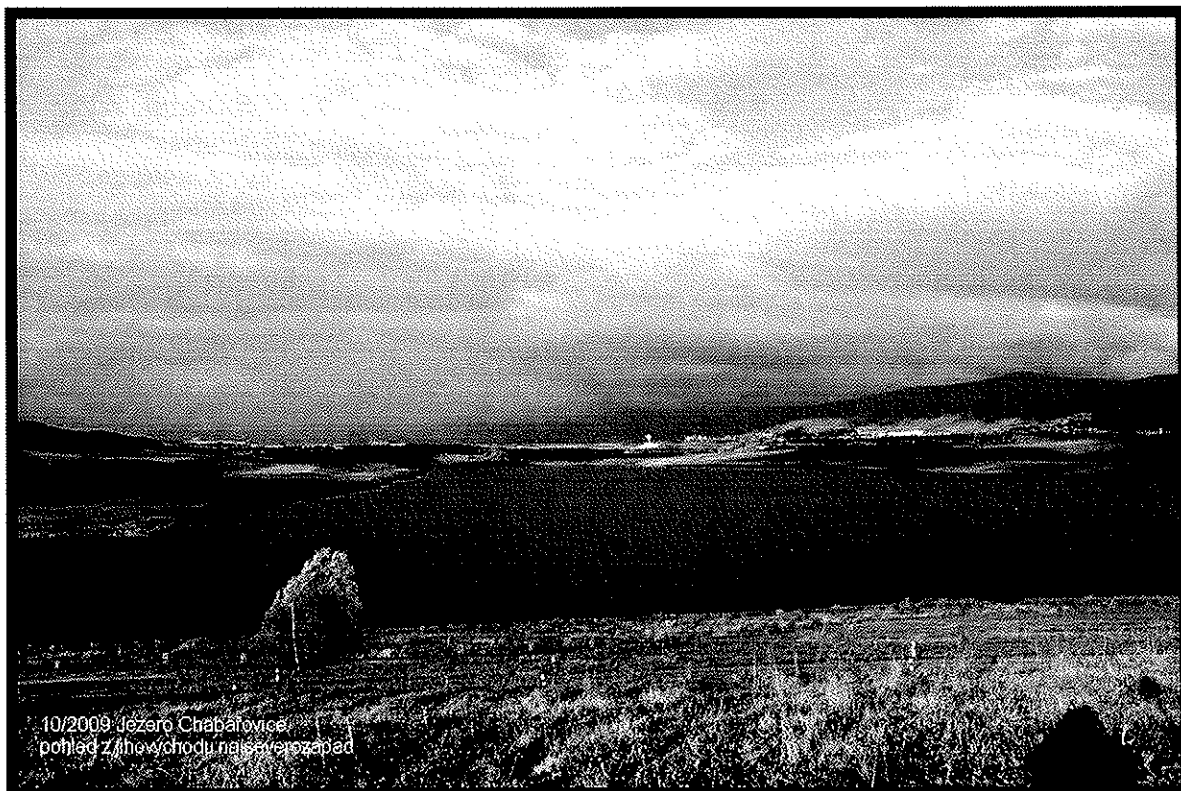
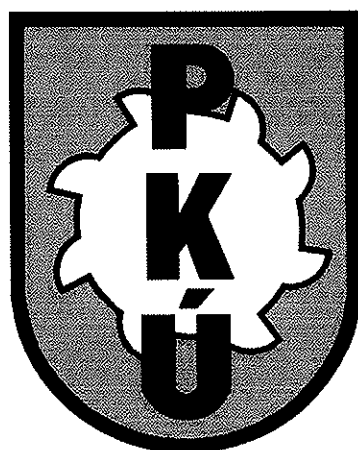

10/2009: Jezero Chabařovice
pohled z jihovýchodu na severozápad

*PALIVOVÝ KOMBINÁT ÚSTÍ, STÁTNÍ PODNIK
400 76 ÚSTÍ NAD LABEM*

Palivový kombinát Ústí, státní podnik byl založen Rozhodnutím č. 144/1990 ministra hospodářství ČSFR ze dne 17. 12. 1990 č. j. 1642/401, ve znění pozdějších doplňků.

Sídlo státního podniku: Ústí nad Labem, PSČ 400 76

Identifikační číslo organizace: 00007536

Statutární orgán:

Ředitel státního podniku: Ing. Petr Lenc

První statutární zástupce: Ing. Petra Šilhánová

Dozorčí orgán:

předseda dozorčí rady: Ing. Tomáš Rychtařík

člen dozorčí rady: Ing. Milan Adámek

člen dozorčí rady: Ing. Igor Němec

Předmět podnikání:

- prodej nadložních zemin, doprovodných surovin a pálených jíílů,
- koupě zboží za účelem jeho dalšího prodeje a prodej,
- správa majetku určeného k privatizaci,
- vypořádání restitučních nároků,
- sanace zbytkové jámy podle plánu likvidace a jeho doplňků schválených OBÚ v Mostě,
- zahlazování následků hornické činnosti,
- distribuce elektřiny,
- výroba tepelné energie,
- rozvod tepelné energie,
- nakládání s odpady (vyjma nebezpečných),
- hornická činnost ve smyslu ustanovení § 2 písmene a) až h) a i) zákona č. 61/1988 Sb.,
 - a) vyhledávání a průzkum ložisek vyhrazených nerostů;
 - b) otvírka, příprava a dobývání vyhrazených ložisek,
 - c) zřizování, zajišťování a likvidace důlních děl a lomů,
 - d) úprava a zušlechťování nerostů prováděné v souvislosti s jejich dobýváním,
 - e) zřizování a provozování odvalů, výsypek a odkališť,
 - f) zvláštní zásahy do zemské kůry,
 - g) zajišťování a likvidace starých důlních děl,
 - h) báňská záchranná služba,
 - i) důlně měřičská činnost
- činnost prováděna hornickým způsobem ve smyslu ustanovení § 3 písmene a), c), d), e), f), h) a i) zákona č. 61/1988 Sb., o hornické činnosti, výbušninách a o státní báňské správě v platném znění:
 - a) dobývání ložisek nevýhradních nerostů, včetně úpravy a zušlechťování nerostů prováděných v souvislosti s jejich dobýváním,
 - b) práce k zajištění stability podzemních prostorů (podzemní sanační práce),
 - c) práce na zpřístupnění jeskyní a práce na jejich udržování v bezpečném stavu,
 - d) zemní práce prováděné za použití strojů a výbušnin., pokud se na jedné lokalitě přesunuje více než 100 000 m³ horniny, s výjimkou zakládání staveb,
 - e) vrtání vrtů s délkou nad 30 m pro jiné účely než k činnostem uvedeným v § 2 a 3,
 - f) práce na zpřístupnění starých důlních děl (2a) nebo trvale opuštěných důlních děl a práce na jejich udržování v bezpečném stavu,

*PALIVOVÝ KOMBINÁT ÚSTÍ, STÁTNÍ PODNIK
400 76 ÚSTÍ NAD LABEM*

- g) podzemní práce spočívající v hloubení důlních jam a studní, v ražení štol a tunelů, jakož i ve vytváření podzemních prostorů o objemu větším než 300 m³ horniny,
- zednictví,
 - poskytování technických služeb,
 - obchod s elektřinou,
 - vedení správy finančních prostředků na dávky, vyplývající z obecně závazných právních předpisů a zvláštních předpisů pro hornictví, pro bývalé zaměstnance v hornictví i za jiné hornické organizace a zařizování jejich výplaty,
 - výkon zeměměřických činností,
 - revize a zkoušky vyhrazených technických zařízení zdvihacích při hornické činnosti a činnosti prováděné hornickým způsobem,
 - revize a zkoušky vyhrazených technických zařízení tlakových při hornické činnosti a činnosti prováděné hornickým způsobem.

V roce 1991 bylo Usnesením vlády ČR číslo 331 ze dne 11. 9. 1991 a číslo 444 ze dne 30. 10. 1991 rozhodnuto o zastavení činnosti státního podniku Palivový kombinát Ústí a současně o následné a postupné revitalizaci celého území dotčeného činností Lomu Chabařovice. Podnik byl zařazen do programu útlumu uhelného, rudného a uranového hornictví.

Vláda ČR svým Usnesením číslo 395 ze dne 23. 4. 2003 k Návrhu spoluúčasti státu na dokončení restrukturalizace uhelného průmyslu a Usnesením číslo 1128 ze dne 12. 11. 2003 o Programu dokončení restrukturalizace uhelného hornictví schválila záměr převést pod Palivový kombinát Ústí, státní podnik, lokality s již ukončenou těžbou uhlí a to:

- Lokalitu Ležáky a Kohinoor ze společnosti Důl Kohinoor, a. s.
- Lokalitu Kladenské doly ze společnosti Českomoravské doly, a. s.

Tento záměr byl uskutečněn formou prodeje části podniků s účinností od 1. 1. 2004.

Na základě Usnesení vlády číslo 1128 ze dne 12. 11. 2003 a Rozhodnutí ministra průmyslu a obchodu číslo 150/2004 ze dne 1. 11. 2004 bylo provedeno sloučení státního podniku Východočeské uhelné doly se státním podnikem Palivový kombinát Ústí s účinností od 1. 1. 2005.

Na základě Usnesení vlády ČR č. 713 ze dne 27. 6. 2007, kterým bylo odsouhlaseno sloučení podniků Doly a úpravny Komořany, státní podnik, Doly Nástup Tušimice, státní podnik a Palivový kombinát Vřesová, státní podnik se státním podnikem Palivový kombinát Ústí s účinností od 1. 1. 2008.

Vláda České republiky rozhodla svým usnesením č. 713 ze dne 27. 6. 2007 o začlenění činností spojených s likvidací ekologické zátěže po těžbě ropy v odpovědnosti státu na území jižní Moravy do působnosti podniku Palivový kombinát Ústí, státní podnik. Od 1. 10. 2007 bylo zřízeno středisko MND (později Hodonín).

Program útlumu v rámci státního podniku Palivový kombinát Ústí probíhá dle schváleného Technického a sociálního programu likvidace (TSPL). Schválený Technický a sociální program likvidace lokality Chabařovice, lokality Kohinoor, lokality Kladenské doly, lokality VUD, lokality Hodonín a lokality DÚK byl upřesněn formou Aktualizovaného Technického

*PALIVOVÝ KOMBINÁT ÚSTÍ, STÁTNÍ PODNIK
400 76 ÚSTÍ NAD LABEM*

a sociálního projektu likvidace č. 49 lokality Chabařovice, lokality Kohinoor, lokality Kladenské doly, lokality Východočeské uhelné doly, lokality Hodonín a lokality Doly a úpravny Komořany pro období let 2010 – 2014. Poslední schválený materiál na rok 2009 byl Roční program ZNHČ č. 51 lokality Chabařovice, lokality Kohinoor, lokality Kladenské doly, lokality Hodonín, lokality Východočeské uhelné doly, lokality Doly a úpravny Komořany a lokality Doly Nástup Tušimice pro rok 2009. V Ročním programu jsou definovány akce s předpokládanými náklady pro uvedený rok. Součástí materiálu je předpoklad objemu dotace z prostředků státního rozpočtu na útlum a sociálně zdravotní náklady pro daný rok.

Zdroje financování státního podniku Palivový kombinát Ústí jsou rozdělitelné na zdroje ze státního rozpočtu z kapitoly MPO (dotace na MSZN, investiční dotace, neinvestiční dotace a ekologická dotace), zdroje z výnosů ZNHČ a ostatní zdroje (financování z MF ČR).

Na základě schválení jednotlivých Ročních programů zpracovává Palivový kombinát Ústí, s. p. řídicí akty – prováděcí plány na jednotlivé roky a zásady ukončení činnosti jednotlivých hospodářských středisek včetně uvolňování zaměstnanců.

Vývoj podnikání a finanční situace

Státní podnik Palivový kombinát Ústí je podnikem zařazeným v programu útlumu uhelného, uranového a rudného hornictví, kde probíhá likvidace jednotlivých provozů a středisek.

Postupná likvidace je zahrnuta v Usnesení vlády ČR číslo 688 ze dne 9. 6. 2008 ke Zprávě o průběhu zahlazování následků hornické činnosti v roce 2007 podniků DIAMO, státní podnik, a Palivový kombinát Ústí, státní podnik a v Usnesení vlády ČR číslo 848 ze dne 29. 6. 2009 ke Zprávě o průběhu zahlazování následků hornické činnosti v roce 2008 podniků DIAMO, státní podnik, a Palivový kombinát Ústí, státní podnik

Útlum probíhá dle schváleného Technického a sociálního programu likvidace (TSPL). Schválený Technický a sociální program likvidace Lomu Chabařovice byl upřesněn formou Aktualizovaného Technického a sociálního projektu likvidace č. 49 lokality Chabařovice, lokality Kohinoor, lokality Kladenské doly, lokality Východočeské uhelné doly, lokality Hodonín a lokality Doly a úpravny Komořany pro období let 2010 – 2014. Poslední schválený materiál na rok 2009 byl Roční program ZNHČ č. 51 lokality Chabařovice, lokality Kohinoor, lokality Kladenské doly, lokality Východočeské uhelné doly, lokality Hodonín a lokality Doly a úpravny Komořany.

V jednotlivých Ročních programech ZNHČ jsou definovány akce v členění na skupiny:

- likvidační práce,
- sanační a rekultivační práce,
- sociálně zdravotní náklady spojené s útlumem,
- mandatorní sociálně zdravotní náklady,
- tvorba a užití výnosů ZNHČ,
- akce hrazené z jiných zdrojů (ekologická dotace, prostředky dle UV ČR č. 50/2002 a následujících, 552/2003 a následujících, rezerva dle HZ, prostředky dle UV ČR č. 119/2009).

U každé akce je uveden předpoklad nákladů či výnosů pro uvedený rok. Součástí materiálu je výše dotace, která vyplývá z potřeb pro daný rok. Na základě schváleného Ročního programu ZNHČ je dotace na příslušný rok přidělena Rozhodnutím o poskytnutí dotace na zahlazování následků hornické činnosti a Rozhodnutím o poskytnutí dotace na krytí mandatorních sociálně zdravotních nákladů. Případné změny výše a využití přidělené dotace jsou oznámeny schvalovacím dopisem MPO.

Zdroje financování státního podniku Palivový kombinát Ústí jsou rozdělitelné na zdroje ze státního rozpočtu z kapitoly MPO (dotace na MSZN, investiční dotace, neinvestiční dotace a ekologická dotace), zdroje z výnosů ZNHČ a ostatní zdroje (financování z MF ČR).

V souladu se schválením jednotlivých Ročních programů ZNHČ zpracovává Palivový kombinát Ústí, s. p. řídicí akty – prováděcí plány na jednotlivé roky a zásady ukončení činnosti jednotlivých hospodářských středisek včetně uvolňování zaměstnanců.

Ekonomika státního podniku je pro zabezpečení průkaznosti finančních toků řízena

*PALIVOVÝ KOMBINÁT ÚSTÍ, STÁTNÍ PODNIK
400 76 ÚSTÍ NAD LABEM*

a sledována vedením podniku dle stanovených hospodářských středisek, kterými jsou:

- HS 30 - činnost státního podniku,
- HS 31 - zastavené provozy,
- HS 32 - provoz likvidace a sociální náklady,
- HS 34 - činnost pomocných středisek,
- HS 35 - lokalita Kladenské doly,
- HS 36 - lokalita Kohinoor – důl Kohinoor,
- HS 37 - lokalita Kohinoor – Lom Ležáky,
- HS 38 - lokalita Východočeské uhelné doly,
- HS 39 - lokalita Hodonín,
- HS 40 - lokalita Doly a úpravna Komořany,
- HS 41 - lokalita Doly Nástup Tušimice - k 31. 12. 2009 ukončena činnost střediska.

Oblast výzkumu a vývoje na státním podniku Palivový kombinát Ústí není realizována.

Činnost Palivového kombinátu Ústí, s. p. v roce 2009 v oblasti životního prostředí byla zaměřena hlavně na následující opatření:

- Pravidelně byla sledována kvalita povrchových vod odběrem a analýzou vzorků akreditovanou laboratoří Povodí Labe, s. p. v Děčíně včetně vzorků z povodí a z příkopového systému za účelem zabezpečení požadované kvality vody v jezeře Chabařovice, v jezeře Most a ve vodních nádržích spravovaných státním podnikem.
- Důlní vody vypouštěné do veřejné vodoteče byly rovněž pravidelně kontrolovány odběrem vzorků dle podmínek stanovených příslušným vodoprávním rozhodnutím. Jedná se o dodržování stanovených limitů vypouštěných důlních vod z lokality podnikového ředitelství a to z jámy Franz Josef a z přelivového vrtu PV9. Na středisku Východočeské uhelné doly se jednalo o vypouštění důlních vod ze štol Ida, dědičná odvodňovací dolu Kateřina a Egydi. Na střediscích Kohinoor a Kladenské doly doposud nedošlo k přelivu důlních vod.
- Přítoky do jezera Chabařovice jsou před mimořádnými situacemi na toku (únik zvláště nebezpečných látek cizím zaviněním) dlouhodobě chráněny instalací sorpčních normných stěn.
- Na střediscích Podnikové ředitelství, Kladenské doly a Kohinoor probíhá monitoring vypouštěných odpadních vod z čističek odpadních vod dle podmínek stanovených nadřízenými vodoprávními úřady.
- Ve spolupráci s Biologickým centrem AV ČR v.v.i., Hydrobiologickým ústavem z Českých Budějovic byl na jezeře Chabařovice realizován monitoring stavu rybí obsádky a vodních makrofyt s ohledem na udržení dobré kvality vody. Výsledky jsou publikovány v roční zprávě.
- V průběhu roku 2009 bylo jezero Chabařovice a jezero Most pravidelně měsíčně kontrolováno potápěči ZBZS Odolov střediska Východočeské uhelné doly. Potápěči zajišťovali podvodní průzkum zaměřený na rybí obsádku, makrofyta, vodní živočichy a kontrolu svahů a dna jezera pod vodní hladinou. Rovněž byly zajišťovány práce na výpusti VD Kateřina a zajišťovací práce na těsnění potrubí přelivového vrtu PV 6.
- Zaměstnanci PKÚ, s. p. byl dále zajištěn monitoring rybí obsádky odlovem do vězenců. U odlovených ryb byl zkontrolován zdravotní stav a značení. Poté byly vypuštěny zpět do jezera Chabařovice.

*PALIVOVÝ KOMBINÁT ÚSTÍ, STÁTNÍ PODNIK
400 76 ÚSTÍ NAD LABEM*

- V okolí zbytkové jámy lomu Chabařovice a lomu Most-Ležáky pokračovaly rekultivační práce.
- Na velkém zdroji znečištění ovzduší – plynové kotelně v areálu podnikového ředitelství byla prováděna opatření zaměřená hlavně na plnění předepsaných emisních limitů.
- Jednotlivá střediska v rámci PKÚ, s. p. se řídí podle vypracovaných Plánů odpadového hospodářství, které byly odsouhlaseny příslušnými Krajskými úřady.
- S odpady je v rámci PKÚ, s. p. nakládáno ve smyslu platné legislativy. Jednotlivé odpady jsou zatříděny dle katalogu odpadů. Je zaveden systém třídění odpadů do vhodných nádob označený dle zákona č. 185/2001 Sb. v platném znění. Z komunálního odpadu jsou tříděny PET lahve a papírové lepenkové obaly. Na střediscích Kladenské doly a Východočeské uhelné doly jsou z komunálního odpadu navíc separovány skleněné obaly.
- Na jednotlivých střediscích v rámci PKÚ, s. p. byly likvidovány nepovolené skládky, které byly založeny cizími subjekty.
- V souladu s Provozním řádem jezera Chabařovice je akreditovanou firmou P-EKO, s. r. o., Ústí nad Labem sledován výskyt ptáků a dalších živočichů.
- Na středisku Hodonín byla zahájena realizace prací na projektu průzkumu a sanace starých ekologických zátěží - nedostatečně zlikvidovaných sond po těžbě ropy a zemního plynu v sektoru I CHOPAV Kvartér řeky Moravy, připravuje se zahájení prací v sektorech II a III.
- V uplynulém roce na PKÚ s. p., středisko VUD došlo v rámci likvidačních prací k dokončení uzávěry hlavních důlních děl Dolu Zdeněk Nejedlý v Odolově. Jámy byly v prostoru nad horizontem štolý Ida zaplněny neroztavitelnou samotuhnoucí základkou, na povrchu bylo provedeno označení a byla navržena a schválena bezpečnostní uzávěra prostoru.
- Na lokalitě odkaliště Ida pokračuje úprava důlních vod vytékajících ze zatopených prostorů Dolu Zdeněk Nejedlý. Činnost spočívá v odstranění iontů Fe a Mn vysrážením a následně odvodnění a uložení vzniklých kalů. Pro tuto lokalitu se připravuje projekt celkové revitalizace a sanace včetně oprav zařízení pro odvod vod z odkaliště.
- V rámci sanačních a rekultivačních prací byla realizována stavba "Odvedení důlních vod z DJŠ v Žacléři a úprava Lampertického potoka", která zčásti navazuje na předchozí vodohospodářské stavby v oblasti centrálního odvalu DJŠ.
- Na centrálním odvalu DJŠ stejně jako na odvalu Dolu Kateřina v Radvanicích probíhají práce v rámci následné péče a údržby.
- V roce 2009 pokračovala technická rekultivace na odvalu bývalého dolu Tuchlovice. Provádělo se tvarování vlastního tělesa odvalu a jeho zatěsňování minerálními jíly a zeminou. V roce 2009 bylo přemístěno cca 600 tis. m³ materiálu.
- V období březen – květen 2009 byla provedena technická rekultivace odvalu Ronna, vč. její biologické rekultivace.
- V říjnu 2009 byla zahájena akce „Rekultivace odvalů dolu Schoeller v Libušíně“ přípravnými pracemi a pokrytím severní části odvalu V Němcích konečnou vrstvou zeminy.
- V areálu dolu Schoeller byla provedena demolice sedmi nepotřebných objektů.
- Byl proveden průzkum a likvidace propadlin v lokalitě Kladno.

*PALIVOVÝ KOMBINÁT ÚSTÍ, STÁTNÍ PODNIK
400 76 ÚSTÍ NAD LABEM*

Při státním podniku Palivový kombinát Ústí je Odborová organizace Palivového kombinátu Ústí nad Labem zastoupená předsedou Františkem Frolíkem a ZO OS PHGN VUD zastoupená předsedou Milanem Dufkou. V průběhu roku 2008 probíhalo kolektivní vyjednávání o kolektivní smlouvě na rok 2009. Následně 14. 1. 2009 bylo kolektivní vyjednávání ukončeno a byla podepsána Kolektivní smlouva na rok 2009. Koncem roku 2009 bylo zahájeno nové kolektivní vyjednávání na rok 2010. Ukončeno bylo podpisem Kolektivní smlouvy na rok 2010 dne 17. 12. 2009. Na Palivovém kombinátu Ústí, s. p. je tvořen Fond kulturních a sociálních potřeb. Základní příděl do fondu je tvořen v souladu s Nařízením vlády č. 577/90 Sb., v platném znění. V rámci kolektivního vyjednávání byly dohodnuty mimo jiné Zásady pro používání FKSP v rámci PKÚ, s. p.

V rámci činnosti PKÚ, s. p. jsou zaměstnanci vysíláni na odborná školení a semináře potřebné ke zvyšování jejich odbornosti a kvalifikace.

Vedení státního podniku věnovalo v roce 2009 patřičnou pozornost ekonomice a hospodárnosti provozu celého státního podniku a stanovilo řadu úsporných technicko – organizačních opatření. Souhrn zdrojů financování, včetně úsporných opatření zabezpečil za hodnocené období roku 2009 ekonomiku podniku v souladu s příslušnou a platnou Aktualizací Technického a sociálního projektu likvidace a došlo k naplnění všech schválených závazných limitů v rámci objemů přidělených finančních prostředků.

V Ústí nad Labem, 25. června 2010

Ing. Petr Lenc
ředitel
Palivový kombinát Ústí, s. p.

PALIVOVÝ KOMBINÁT ÚSTÍ, STÁTNÍ PODNIK
400 76 ÚSTÍ NAD LABEM

**Hlavní údaje z účetní závěrky za rok 2009 zveřejňované podle § 20 zákona
č. 563/1991 Sb. v platném znění**

ROZVAHA (v tis. Kč):

		běžný rok	minulý rok			běžný rok	minulý rok
	Aktiva celkem	1 338 009	1 057 089		Pasiva celkem	1 338 009	1 057 089
A	Pohledávky za upsaný základní kapitál	0	0	A	Vlastní kapitál	1 102 541	909 535
B	Dlouhodobý majetek	613 353	623 629	A.I.	základní kapitál	1 135 541	1 138 331
B.I.	dlouhodobý nehmotný majetek	0	0	A.II.	kapitálové fondy	0	0
B.II.	dlouhodobý hmotný majetek	613 353	623 629	A.III.	rezervní fondy, nedělitelný fond a ostatní fondy ze zisku	166 504	165 813
B.III.	dlouhodobý finanční majetek	0	0	±A.IV.	výsledek hospodaření min. let	-396 686	-480 594
B.III.1.	z toho: podíly v ovládaných a řízených osobách	0	0	±A.V.	výsledek hospodaření běžného účetního období	197 182	85 985
C	Oběžná aktiva	724 187	432 930	B	Cizí zdroje	235 468	147 554
C.I.	zásoby	724	1 074	B.I.	rezervy	3 064	3 064
C.II.	dlouhodobé pohledávky	376	6 855	B.II.	dlouhodobé závazky	0	0
C.III.	krátkodobé pohledávky	58 943	45 939	B.III.	krátkodobé závazky	232 404	144 490
C.IV.	krátkodobý finanční majetek	664 144	379 063	B.IV.	bankovní úvěry a výpomoci	0	0
D	Časové rozlišení	469	530	B.IV.1.	z toho: bank. úvěry dlouhodobé	0	0
				C.	Časové rozlišení	0	0

VÝKAZ ZISKU A ZTRÁTY (v tis. Kč):

I+II.	Tržby za prodej zboží a výkony	158 223	68 848	M	Změna stavu rezerv, opr. položek ve finanční oblasti	0	0
I+II.1.	z toho: tržby za prodej zboží a vl. výrobků a služeb	158 217	68 842	VI+VII+VIII+IX+X+XI+XII	Jiné finanční výnosy	3 249	3 452
II.2.	Změna stavu vnitr. zás. vl. výroby	0	0	J+K+L+N+O+P	Jiné finanční náklady	435	437
II.3.	Aktivace	6	6	*	Finanční výsledek hospodaření	2 814	3 015
A+B	Náklady vynaložené na prodané zboží a výkon, spotřeba	436 535	418 723	Q	Daň z příjmu za běžnou činnost	6 478	-14 954
+	Přidaná hodnota	-278 312	-349 875	**	Výsledek hosp. za běž. činnost	-103 228	-74 715
C	Osobní náklady	144 697	147 598	XIII	Mimořádné výnosy	341 436	207 092
E	Odpisy dlouhodobého nehmotného a hmotného majetku	31 791	35 509	R	Mimořádné náklady	41 025	46 392
G	Změna stavu rezerv, opr. položek	-3 074	2 738	S	Daň z příjmu z mimoř. činnosti	0	0
III+IV+V	Jiné provozní výnosy	475 093	569 602	*	Mimořádný výsledek hospodaření	300 411	160 700
D+F+H+I	Jiné provozní náklady	122 931	126 566	T	Převod podílu na výsledku hospodaření společníkům	0	0
*	Provozní výsledek hospodaření	-99 564	-92 684	***	Výsledek hosp. za účet. období	197 183	85 985

Dceřiné podniky (název a sídlo): nejsou	Osoby s více než 20% podílem na ZK (+ výše vkladu v %): nejsou
** Peněž. tok z provozní činnosti: 316 297	Pohledávky 180 dnů po lhůtě splatnosti: 16 843
** Peněž. tok z investiční činnosti: -30 525	Závazky 180 dnů po lhůtě splatnosti: 0
** Peněž. tok z fin. činnosti: -691	DHM (úč. zůst. hodnota) zatížený zástav. právem nebo věc. břemeny: není

<http://www.obchodnivestnik.cz> (zde najdete program na účetní závěrky)

Economia a.s., Obchodní věstník,
Dobrovského 25, 170 55 Praha 7 (tel. 233 071 623-4).

Pro možnost opravy případných nesrovnalostí prosíme uvést jméno Ing.Zdeněk Forst, Tel: 475 672 075

Významné události v roce 2009

Stručný popis průběhu stěžejních akcí v roce 2009

Stěžejními akcemi v oblasti likvidačních prací byly demolice nepotřebných objektů povrchových areálů v lokalitě Chabařovice, Kohinoor, Kladenské doly, Doly a úpravny Komořany a likvidace důlních děl, resp. jejich uvedení do souladu s ustanoveními vyhlášky Českého báňského úřadu (dále jen ČBÚ) č. 52/1997 Sb., ve znění pozdějších předpisů, v lokalitách Kladenské doly, Východočeské uhelné doly, Doly a úpravny Komořany a Hodonín.

V souladu se zněním Zásad pro přípravu, schvalování, realizaci a financování procesu zahlazování následků hornické činnosti a pro poskytování, čerpání a kontrolu dotací ze státního rozpočtu na proces zahlazování následků hornické činnosti a na účely předem schválené vládou a zákona č. 154/2002 Sb. z května 2009, ve znění následujících dodatků, byly součástí likvidačních prací (provozních prací) rovněž nezbytné monitoringy, vzorkování přítékajících a akumulovaných vod a čištění vytékajících důlních vod. Dále byly zajišťovány činnosti a práce vyplývající z povinností správce ložisek a správy státního majetku ve smyslu báňských a obecně platných zákonů, vyhlášek a předpisů. Zajištění hlavních důlních děl a kontrola stavu zlikvidovaných důlních děl probíhala v souladu s vyhláškou ČBÚ č. 52/1997 Sb., ve znění pozdějších předpisů, pod kontrolou státní báňské správy.

V roce 2009 byly v rámci technické likvidace (likvidačních prací) zlikvidovány celkem sedesát dvě stavby, byla zajištěna likvidace, resp. její pokračování, sedmnácti hlavních důlních děl (včetně 15 ropolynových sond).

V oblasti ZNHČ na území bývalých povrchových uhelných lomů Chabařovice a Most - Ležáky byly nejdůležitějšími akcemi rekultivace ploch dotčených bývalou hornickou činností a realizace stabilizačních opatření na skrývkových řezech a vnitřních výsypkách. V lokalitách s ukončenou hlubinnou těžbou uhlí pokračovaly práce na sanaci a rekultivaci odvalu Tuchlovice tvarováním vlastního tělesa odvalu a byly zahájeny práce na rekultivaci odvalů dolu Schoeller. Byla provedena závěrečná rekultivace odvalu bývalého dolu Ronna a v rámci likvidace HDD byly zřízeny tři uzavírací ohlubňové povaly jam (lokalita Kladenské doly). Postupovaly práce v lokalitě Dolu Jan Šverma v Žacléři (dále jen DJŠ) a probíhala následná péče na sanovaném a rekultivovaném odvalu Dolu Kateřina v Radvanicích (lokalita Východočeské uhelné doly). V lokalitě Hodonín pokračovala sanace starých ekologických zátěží – nedostatečně zlikvidovaných sond po těžbě ropy a zemního plynu.

V rámci ZNHČ v roce 2009 probíhaly rekultivační práce na více než 1 460 ha, zahájeny byly na dalších 35,45 ha. Státní podnik provozoval jednu čistírnu důlních vod a dvě čistírny odpadních vod.

Odstraňování ekologických zátěží po těžbě ropy a plynu v lokalitě Hodonín

V lednu 2009 přijala vláda ČR Usnesení č. 119, podle kterého je možné využít výnosy z prodeje privatizovaného majetku na odstraňování ekologických škod vzniklých před privatizací těžebních společností, v souvislosti s restrukturalizací hutnictví, na revitalizaci ve vymezeném území Moravskoslezského kraje a na odstranění ekologických zátěží po

*PALIVOVÝ KOMBINÁT ÚSTÍ, STÁTNÍ PODNIK
400 76 ÚSTÍ NAD LABEM*

průzkumu a těžbě ropy a zemního plynu ve vymezeném území Jihomoravského kraje. Proto bylo z celkového počtu 607 nedostatečně nebo nevhodně zlikvidovaných sond určeno 238 sond, které již nebudou součástí uvažovaného projektu financovaného z Operačního programu Životní prostředí (dále OPŽP). Tyto sondy byly prostorově rozděleny do sektorů označených I až V, které představují dílčí logické územní celky a jejich řešení může proběhnout nezávisle na průběhu projektu financovaného z OPŽP. Na základě těchto vstupních údajů byl připraven časový harmonogram přípravy a realizace sanace jednotlivých sektorů, který zahrnuje provedení průzkumných prací, jejich vyhodnocení, upřesnění projektu sanace a realizaci vlastních sanačních prací včetně relikvidace nevhodně nebo nedostatečně zlikvidovaných ropoplynových sond. V průběhu roku 2009 bylo formou veřejných zakázek zadáno zpracování projektů pro řešení všech pěti sektorů a Mezirezortní komisí pro řešení revitalizace Moravskoslezského kraje (dále jen MRK) byly schváleny projekty pro řešení prvních tří sektorů.

Operační program Životní prostředí

Základním předpokládaným zdrojem finančních prostředků pro financování projektu „Analýza rizik ohrožení jímajícího území nedostatečně zlikvidovanými sondami po těžbě ropy a zemního plynu v CHOPAV Kvartér řeky Moravy“ v souladu s Usnesením vlády č. 713/2007 je čerpání prostředků z Operačního programu Životní prostředí, oblast podpory 4.2 - odstraňování starých ekologických zátěží způsobených hornickou činností. Pro zabezpečení realizace čerpání prostředků z Operačního programu Životní prostředí po zpracování projektu analýzy rizik, podání Žádosti o poskytnutí podpory z OP Životní prostředí, prioritní osy 4.2, na realizaci projektu v říjnu 2008 a akceptaci předložené Žádosti Státním fondem životního prostředí dne 24. 11. 2008 byly v roce 2009 realizovány následující kroky: Dne 16. 3. 2009 byl projekt AR řídicím výborem Operačního programu životní prostředí doporučen ke schválení Ministerstvu životního prostředí jako řídicímu orgánu. Dne 22. 4. 2009 byla zahájena vlastní realizace projektu „Analýza rizik ohrožení jímajícího území nedostatečně zlikvidovanými sondami po těžbě ropy a zemního plynu v CHOPAV Kvartér řeky Moravy“ vybraným zhotovitelem. Projekt analýzy rizik zahrnuje také provedení relikvidace 10 vybraných sond. Termín realizace vlastní analýzy rizik je dle uzavřené smlouvy do konce roku 2010. Na základě výsledků analýzy rizik bude následně zpracován vlastní projekt komplexní sanace dotčeného území obsahující i relikvidace nedostatečně nebo nevhodně zlikvidovaných ropoplynových sond a bude předložena žádost o přidělení finančních prostředků z Operačního programu Životní prostředí na realizaci tohoto projektu. Na území, jež je řešeno v rámci Analýzy rizik, se nachází 369 ropoplynových sond. Ze strany zhotovitele byly v roce 2009 provedeny rozhodující geologicko – průzkumné práce spočívající v realizaci mělkých nevystrojených vrtů spojených s odběry vzorků zemin kontaminovaných ropnými látkami a podzemních vod a byla provedena relikvidace všech plánovaných deseti ropoplynových sond. Při relikvidaci těchto sond byl zjištěn značný nesoulad mezi způsobem likvidace sond popsaným v dokumentaci a skutečným provedením likvidačních prací (sondy se známkami přetoku ložiskových médií do okolního prostředí, nezlikvidované a nezajištěné sondy).

V roce 2009 bylo na realizaci prací vyčerpáno 68 mil. Kč, z toho ze zdrojů OPŽP 61 mil. Kč, což představuje 82 % celkových nákladů akce.

Rozhodnutím Státního fondu životního prostředí ČR č. j. 060521/2009 ze dne 2. 12. 2009 byla státnímu podniku Palivový kombinát Ústí přidělena dotace na financování akce.

*PALIVOVÝ KOMBINÁT ÚSTÍ, STÁTNÍ PODNIK
400 76 ÚSTÍ NAD LABEM*

Z dosavadního průběhu administrace projektu a z vlastní realizace Analýzy rizik vyplývá, že z prostředků Operačního programu Životní prostředí, zejména s ohledem na časový a finanční rozsah sanačních a relikvidačních prací, nebude možné provést sanaci všech starých ekologických zátěží, které se v daném prostoru prozkoumávaném v rámci analýzy rizik nacházejí. Proto PKÚ, s. p. připravil dodatečně ještě Projekt odstranění staré ekologické zátěže v sektoru VI, v rámci kterého bude provedena sanace starých ekologických zátěží v severní části stávajícího prostoru analýzy rizik. Projekt odstranění staré ekologické zátěže v sektoru VI byl předložen do Mezirezortní komise pro řešení revitalizace Moravskoslezského kraje v měsíci únoru roku 2010 společně s Projekty odstranění staré ekologické zátěže v sektorech IV a V.

Likvidace havarijního stavu sondy HR 43

Obvodní báňský úřad v Brně zahájil v dubnu roku 2009 se státním podnikem Palivový kombinát Ústí správní řízení, na jehož základě uložil PKÚ, s. p. do 9. 6. 2009 předložit žádost o povolení hornické činnosti – likvidace sondy Hr-43. Jedná se o havarovaný vrt v odpovědnosti PKÚ, s. p., který byl při vrtání v roce 1962 zasažen a poškozen plynovou erupcí. Likvidace vrtu byla provedena v roce 1980, vzhledem k technickým problémům nebyla provedena izolace všech otevřených obzorů. Vrt trvale vykazoval známky nehermetičnosti, v jeho bezprostředním okolí byly zjišťovány výstupy zemního plynu z povrchu terénu. Provedení likvidace vrtu je technicky velmi náročné. V průběhu roku 2009 byly z archívů dohledány veškeré dostupné informace a byla zpracována projektová dokumentace likvidace. Navržený postup likvidace byl projednán s účastníky řízení, zejména se společnostmi RWE Gas Storage, s. r. o. a MND Servisní, a. s. Financování likvidace sondy probíhá s využitím prostředků Ministerstva financí v souladu s Usnesením vlády ČR 119/2009 an, projekt likvidace sondy Hr-43 byl schválen Mezirezortní komisí v měsíci září 2009. Vlastní likvidace sondy byla zahájena v prosinci roku 2009 přípravnými pracemi.

Průběh financování v roce 2009

Podle Koncepce zahlazování následků hornické činnosti, jež byla přílohou Usnesení vlády č. 498/2006, se v roce 2009 předpokládalo použití neinvestiční dotace (dále jen NID) ve výši 477,746 mil. Kč. Na základě stanovení závazných limitů pro zpracování Aktualizace útlumového programu pro rok 2009 bylo v průběhu roku 2008 avizováno přidělení NID ve výši 414,291 mil. Kč. Ve skutečnosti byla státnímu podniku Palivový kombinát Ústí přidělena NID ve výši 309,946 mil. Kč. Vzniklý deficit musel být ve zvýšené míře nahrazen použitím vlastních zdrojů. PKÚ, s. p. použil na financování procesu ZNHČ v průběhu roku 2009 celkem 268,144 mil. Kč vlastních zdrojů. Tohoto objemu bylo dosaženo zejména díky výnosům z pronájmu pozemků a budov. Rozsah plánovaných akcí a harmonogram plnění jednotlivých akcí tak mohl být v roce 2009 naplněn pouze díky zapojení vlastních zdrojů ve srovnatelné výši s objemem přidělené neinvestiční dotace. Přesto muselo dojít k odložení více než deseti akcí v oblastech demolic, rekultivací a sanací.

V oblasti sociálně zdravotních nákladů bylo z dotace státního rozpočtu užito 97,011 mil. Kč. Plánovaná výše nákladů se v závěru roku ukázala jako nedostačující, a proto bylo 0,489 mil. Kč uhrazeno z vlastních zdrojů.

*PALIVOVÝ KOMBINÁT ÚSTÍ, STÁTNÍ PODNIK
400 76 ÚSTÍ NAD LABEM*

K financování ZNHČ byly rovněž využity prostředky z výnosů z privatizace plynoucí z vládou přijatých usnesení k řešení ekologických škod vzniklých před privatizací hnědouhelných těžebních společností v Ústeckém a Karlovarském kraji a v souvislosti s těžbou černého uhlí v kladenském regionu. V roce 2009 byly z této kapitoly realizovány činnosti v hodnotě 468,273 mil. Kč.

Na obnovu a zachování kulturních památek nebyly v roce 2009 vynaloženy žádné investiční finanční prostředky, pouze byla zajišťována běžná údržba objektů.

Významné události, které nastaly po rozvahovém dni do doby schválení účetní závěrky zakladatelem

V období říjen 2009 až leden 2010 byl v PKÚ, s. p. proveden společností TRIFID CONSULT, a.s. systémový a personální audit, s cílem posouzení stávající organizační struktury státního podniku a efektivity vykonávaných činností. Na základě výstupů a výsledků z auditu připravuje státní podnik k 1. 1. 2011 zásadní organizační změnu, kterou bude nastavena přísně procesní organizační struktura s přesným vymezením procesních odpovědností jednotlivých stupňů řízení, dále bude provedena centralizace některých procesů dosud obsluhovaných zčásti z centra a zčásti z jednotlivých středisek (ekonomický proces, výplata sociálně zdravotních náhrad) a provedena též středisková centralizace zrušením střediska DNT a po splnění definovaných podmínek sloučením středisek KOHINOOR a DÚK. V přímém důsledku provedených organizačních změn a plánovaného ukončení některých činností bude dosaženo i výraznější redukce počtu pracovních míst a tím dosaženo úspory mzdových a osobních nákladů. Na základě doporučení auditora byl rovněž zefektivněn systém nákupu materiálu a služeb a pro účely účinnějšího řízení některých procesů bude doplněn systém vnitropodnikového reportingu o klíčové ukazatele výkonnosti.

Dopisem č. j. 3816/10/11100/11000 ze dne 10. 2. 2010 informoval zakladatel státní podnik Palivový kombinát Ústí o ukončení funkčního období člena Dozorčí rady s. p. PKÚ pana Ing. Tomáše Rychtaříka ke dni 15. 2. 2010, který působil v dozorčí radě z pozice člena jmenovaného zakladatelem na základě ustanovení § 15 písm. b) zákona č. 77/1977 Sb., o státním podniku, ve znění pozdějších změn a doplňků. Na základě této skutečnosti jmenoval pan ministr Ing. Vladimír Tošovský novým členem Dozorčí rady s. p. PKÚ pana Mgr. Tomáše Čumpelíka, ředitele odboru státních podniků Ministerstva průmyslu a obchodu.

Vzhledem k výše uvedenému a s přihlédnutím k ustanovení § 13 odst. 2 zákona č. 77/1977 Sb., o státním podniku, ve znění pozdějších změn a doplňků a v souladu s čl. III. odst. 2 Jednacího řádu dozorčí rady proběhla na zasedání dozorčí rady volba nového předsedy dozorčí rady. Předsedou Dozorčí rady státního podniku Palivový kombinát Ústí byl zvolen pan Mgr. Tomáš Čumpelík.

Dopisem č. j. 16097/10/11000/01000 ze dne 28. 4. 2010 bylo potvrzeno další funkční období pro člena Dozorčí rady s. p. PKÚ pana Ing. Milana Adámka ke dni 30. 4. 2010, který působil v dozorčí radě z pozice člena jmenovaného zakladatelem na základě ustanovení § 15 písm. b) zákona č. 77/1977 Sb., o státním podniku, ve znění pozdějších změn a doplňků.

PKÚ, s. p. připravil Projekt odstranění staré ekologické zátěže v sektoru VI, v rámci kterého bude provedena sanace starých ekologických zátěží v severní části stávajícího prostoru analýzy rizik. Projekt odstranění staré ekologické zátěže v sektoru VI byl předložen do Meziřezortní komise pro řešení revitalizace Moravskoslezského kraje v měsíci únoru roku 2010 společně s Projekty odstranění staré ekologické zátěže v sektorech IV a V. Meziřezortní komise všechny tři projekty doporučila k realizaci.

Dozorčí rada dne 15. 3. 2010 na svém řádném jednání č. 117 projednala a schválila změnu příslušnosti k hospodaření a nakládání s majetkem státu a převod práva hospodařit s majetkem státu k dohledaným nemovitostem po zrušených státních podnicích. Vzhledem k poměrně

*PALIVOVÝ KOMBINÁT ÚSTÍ, STÁTNÍ PODNIK
400 76 ÚSTÍ NAD LABEM*

velkému množství nemovitého majetku zapsaného v katastrech nemovitostí pro již neexistující státní podniky zadalo Ministerstvo průmyslu a obchodu koncem roku 2009 zpracovat soupis dohledaného majetku po zrušených státních podnicích. Potřebná šetření byla zaměřena na zjištění nemovitého majetku, zapsaného v katastrech nemovitostí pro státní podniky, u kterých byl ke dni 30. 9. 2009 proveden výmaz z obchodního rejstříku. Prověřením vlastnictví nemovitého majetku u všech státních podniků vymazaných z obchodního rejstříku bylo zjištěno, že 240 podniků má na LV v katastru nemovitostí zapsáno právo či příslušnost hospodařit k nemovitému majetku a jako vlastník majetku je uvedena Česká republika. Návazně bylo zajištěno posouzení právní problematiky hospodaření a nakládání s tímto majetkem státu a vypracování právního rozboru problematiky hospodaření a nakládání s majetkem státu, se kterým hospodařily nyní již zaniklé státní organizace a u něhož nedošlo před výmazem těchto státních podniků z obchodního rejstříku ke změně práva či příslušnosti k hospodaření na jiný subjekt. Dle tohoto právního stanoviska nemůže dojít ke zrušení výmazu a obnovení likvidace státního podniku založeného podle zákona č. 111/1990, přičemž zároveň má MPO jako zakladatel právo hospodařit s majetkem, se kterým byly naposledy před svým výmazem příslušné hospodařit státní podniky v likvidaci, nacházející se v kompetenci tohoto ministerstva, proto je MPO příslušné s tímto majetkem samo ve své působnosti hospodařit a nakládat a v rámci svých oprávnění tuto svou příslušnost k hospodaření převádět na sobě podřízené státní podniky.

Dne 31. 3. 2010 byl podepsán Dodatek č. 8 mandátní smlouvy č. ŘP/Le/289/2005 uzavřené mezi státním podnikem Palivový kombinát Ústí a Ministerstvem životního prostředí. Tímto dodatkem došlo k prodloužení období, kdy bude zajišťováno provedení výplaty účelových neinvestičních finančních prostředků z rozpočtu kapitoly 315 – MŽP na úhradu obligatorních sociálně zdravotních závazků pro horníky organizací geologického průzkumu (a. s. GEOINDUSTRIA v konkurzu) prostřednictvím výplatního místa mandátáře (PKÚ, s. p.) i pro rok 2010.

Finanční prostředky budou uvolněny ve dvou částech: k 30. 4. a k 15. 9. 2010. První část finančních prostředků ve výši 480 000 Kč byla Palivovému kombinátu Ústí, s. p. připsána na účet 30. 4. 2010, v souladu s platným dodatkem.

Dne 2. 4. 2010 bylo podáním žádosti na odbor životního prostředí, Krajského úřadu Ústeckého kraje, zahájeno vodoprávní řízení ve věci stanovení hladiny stálého nadržení jezera Chabařovice na kótu 145,7 m n. m. z původně 145,3 m n. m. Důvodem podání žádosti jsou nově ověřené parametry hydrotechnických ztrát v objektu „Převedení vody z jezera Chabařovice do řeky Bíliny“.

Dne 17. 5. 2010 nastoupala hladina důlní vody MR I v lokalitě Kohinoor na požadovanou úroveň – 20 m n. m. (úroveň budoucího dna lomu Bílina) a tímto dnem byly zahájeny provozní zkoušky ponorných čerpadel. Čerpání důlních vod hlavní čerpací stanicí v dole bylo ukončeno 16. 6. 2008 a od tohoto data byl pohyb hladiny důlní vody monitorován. Monitorovacími místy jsou jáma MR I a jáma K I. V souladu s uzavřenou smlouvou mezi PKÚ, s. p. a Severočeskými doley, a. s. a následných dodatků bude 1. 7. 2010 až 30. 6. 2014 probíhat ověřovací provoz čerpání důlních vod za dohodnuté vzájemné finanční spoluúčasti na skutečně vynaložených nákladech v tomto období. Po tomto termínu se strana SD a. s. zavazuje, že celý čerpací systém převezeme po ukončení základního provozu do svého majetku.

*PALIVOVÝ KOMBINÁT ÚSTÍ, STÁTNÍ PODNIK
400 76 ÚSTÍ NAD LABEM*

Dne 24. 6. 2010 Ministerstvo průmyslu a obchodu schválilo dopisem vedeným pod č. j. 23738/10/11100/11000 roční účetní závěrku a návrh zúčtování hospodářského výsledku za rok 2009.

*PALIVOVÝ KOMBINÁT ÚSTÍ, STÁTNÍ PODNIK
400 76 ÚSTÍ NAD LABEM*

PŘÍLOHY

*PALIVOVÝ KOMBINÁT ÚSTÍ, STÁTNÍ PODNIK
400 76 ÚSTÍ NAD LABEM*

**VYJÁDŘENÍ AUDITORA
K VÝROČNÍ ZPRÁVĚ**

Palivového kombinátu Ústí, státní podnik

*PALIVOVÝ KOMBINÁT ÚSTÍ, STÁTNÍ PODNIK
400 76 ÚSTÍ NAD LABEM*

**ZPRÁVA NEZÁVISLÉHO AUDITORA
O OVĚŘENÍ ÚČETNÍ ZÁVĚRKY
vč. Přílohy k účetní závěrce**

**Palivového kombinátu Ústí, státní podnik
za účetní období od 1. 1. 2009 do 31. 12. 2009**

ZPRÁVA

nezávislého auditora o ověření

účetní závěrky

Palivového kombinátu Ústí, státní podnik

za účetní období od 1. 1. 2009 do 31. 12. 2009

Zpracovala: Auditorská společnost EKORA s. r. o.
se sídlem Šafaříkovo nám. 8, Ústí nad Labem
číslo osvědčení společnosti: 218



Zpracovala: Ing. Eva Voráčová - auditor
číslo osvědčení: 450



Ing. Eva Voráčová

Dne: 30. 4. 2010

Identifikační údaje

Obchodní firma: Palivový kombinát Ústí, státní podnik

Sídlo: Ústí nad Labem

Identifikační číslo: 000 07 536

Právní forma: Státní podnik

Předmět podnikání:

- prodej nadložních zemin, doprovodných surovin a pálených jíílů
- koupě zboží za účelem jeho dalšího prodeje a prodej
- správa majetku určeného k privatizaci
- vypořádání restitučních nároků
- sanace zbytkové jámy podle plánu likvidace a jeho doplňků schválených OBÚ v Mostě
- zahlazování následků hornické činnosti
- distribuce elektřiny
- výroba tepelné energie
- rozvod tepelné energie
- nakládání s odpady (vyjma nebezpečných)
- hornická činnost ve smyslu ust. § 2 písmene a), b), c), d), e), f), g), h) a i) zákona č. 61/1988 Sb., o hornické činnosti, výbušninách a o státní báňské správě v platném znění:
 - a) vyhledávání a průzkum ložisek vyhrazených nerostů,
 - b) otvírka, příprava a dobývání vyhrazených ložisek,
 - c) zřizování, zajišťování a likvidace důlních děl a lomů,
 - d) úprava a zušlechťování nerostů prováděné v souvislosti s jejich dobýváním,
 - e) zřizování a provozování odvalů, výsypek a odkališť při činnostech uvedených v písmenech a) až d),
 - f) zvláštní zásahy do zemské kůry,
 - g) zajišťování a likvidace starých důlních děl,
 - h) báňská záchranná služba,
 - i) důlně měřičská činnost
- činnost prováděná hornickým způsobem ve smyslu ustanovení § 3 písmene a), c), d), e), f), h) a i) zák. č. 61/1988 Sb., o hornické činnosti, výbušninách a o státní báňské správě v platném znění:
 - a) dobývání ložisek nevýhradních nerostů, včetně úpravy a zušlechťování nerostů prováděných v souvislosti s jejich dobýváním,
 - c) práce k zajištění stability podzemních prostorů (podzemní sanační práce),
 - d) práce na zpřístupňování jeskyní a práce na jejich udržování v bezpečném stavu,
 - e) zemní práce prováděné za použití strojů a výbušnin, pokud se na jedné lokalitě přemísťuje více než 100 000 m³ horniny, s výjimkou zakládání staveb,
 - f) vrtání vrtů s délkou nad 30m pro jiné účely než k činností uvedeným v § 2 a 3,
 - h) práce na zpřístupnění starých důlních děl (2a) nebo trvale opuštěných důlních děl a práce na jejich udržování v bezpečném stavu,
 - i) podzemní práce spočívající v hloubení důlních jam a studní, v ražení štol a tunelů, jakož i ve vytváření podzemních prostorů o objemu větším než 300 m³ horniny
- zednictví
- poskytování technických služeb
- obchod s elektřinou

- vedení správy finančních prostředků na dávky, vyplývající z obecně závazných právních předpisů a zvláštních předpisů pro hornictví, pro bývalé zaměstnance v hornictví i za jiné hornické organizace a zařizování jejich výplaty
- výkon zeměměřických činností
- revize a zkoušky vyhrazených technických zařízení zdvihacích při hornické činnosti a činnosti prováděné hornickým způsobem
- revize a zkoušky vyhrazených technických zařízení tlakových při hornické činnosti a činnosti prováděné hornickým způsobem

Statutární orgán:

První zástupce: Ing. Petra Šilhánová, r.č. 696003/2838
Teplice, Alejní 2409/2
personálně-ekonomický náměstek

Ředitel státního podniku: Ing. Petr Lenc, r.č. 680604/0769
Ústí nad Labem, Masarykova 638/245, PSČ 400 01
den vzniku funkce: 1.března 2001

První zástupce je oprávněn v době nepřítomnosti ředitele jednat jménem státního podniku ve všech věcech v plném rozsahu práv a povinností ředitele.

Zakladatel:

Česká republika - organizační složka státu Ministerstvo průmyslu a obchodu
Praha 1, Staré Město, Na Františku 32, PSČ 110 15

Kmenové jmění: 1 148 063 869,- Kč

**Minimální výše
kmenového jmění:** 250 000 000,- Kč

Určený majetek:

- 853 595 099,- Kč

Informace o zpracování účetnictví a účetní závěrky státního podniku podával pan Ing. Forst, vedoucí OIS.

Účetnictví a účetní závěrka k 31. 12. 2009 byla ověřována auditorem Ing. Evou Voráčovou a daňovým poradcem Ing. Pavlem Vohryzkou.

Zpráva byla projednána dne 30. 4. 2010 a nebyly k ní vzneseny připomínky.



.....
auditor



.....
auditorská společnost

Ing. Petr Lenc
STÁTNÍ PODNIK
ÚSTÍ NAD LABEM
-1-

.....
objednavatel

Zpráva o účetní závěrce

Ověřila jsem přiloženou účetní závěrku Palivového kombinátu Ústí, státní podnik, tj. rozvahu k 31. 12. 2009, výkaz zisku a ztráty (přehled o změnách vlastního kapitálu a přehled o peněžních tocích) za období od 1. 1. 2009 do 31. 12. 2009 a přílohu této účetní závěrky, včetně popisu použitých významných účetních metod.

Odpovědnost statutárního orgánu účetní jednotky za účetní závěrku

Za sestavení a věrné zobrazení účetní závěrky v souladu s českými účetními předpisy odpovídá statutární orgán Palivového kombinátu Ústí, státní podnik. Součástí této odpovědnosti je navrhnout, zavést a zajistit vnitřní kontroly nad sestavováním a věrným zobrazením účetní závěrky tak, aby neobsahovala významné nesprávnosti způsobené podvodem nebo chybou, zvolit a uplatňovat vhodné účetní metody a provádět v dané situaci přiměřené účetní odhady.

Odpovědnost auditora

Mojí úlohou je vydat na základě auditu výrok k této účetní závěrce. Audit jsem provedla v souladu se zákonem o auditorech a Mezinárodními auditorskými standardy a souvisejícími aplikačními doložkami Komory auditorů České republiky. V souladu s těmito předpisy jsem povinna dodržovat normy a naplánovat audit tak, abych získala přiměřenou jistotu, že účetní závěrka neobsahuje významné nesprávnosti.

Audit zahrnuje provedení auditorských postupů, jejichž cílem je získat důkazní informace o částkách a skutečnostech uvedených v účetní závěrce. Výběr auditorských postupů závisí na úsudku auditora, včetně posouzení rizik, že účetní závěrka neobsahuje významné nesprávnosti způsobené podvodem nebo chybou. Při posuzování těchto rizik auditor přihlédne k vnitřním kontrolám, které jsou relevantní pro sestavení a věrné zobrazení účetní závěrky. Cílem posouzení vnitřních kontrol je navrhnout vhodné auditorské postupy, nikoli vyjádřit se k účinnosti vnitřních kontrol. Audit též zahrnuje posouzení vhodnosti použitých účetních metod, přiměřenosti účetních odhadů provedených vedením i posouzení celkové prezentace účetní závěrky.

Domnívám se, že získané informace tvoří dostatečný a vhodný základ pro vyjádření mého výroku.

Výrok auditora

Podle mého názoru účetní závěrka podává věrný a poctivý obraz aktiv, pasiv a finanční situace **Palivového kombinátu Ústí, státní podnik** k 31. 12. 2009 a nákladů, výnosů a výsledku jejího hospodaření (a peněžních toků) za rok 2009 v souladu s mezinárodními účetními předpisy.

Proto vydávám výrok:

BEZ VÝHRAD

Zpracovala: Auditorská společnost EKORA s. r. o.
se sídlem Šafaříkovo nám. 8, Ústí nad Labem
číslo osvědčení společnosti: 218



Zpracovala: Ing. Eva Voráčková - auditor
číslo osvědčení: 450

Ing. Eva Voráčková



Dne: 30. 4. 2010

Palivový kombinát Ústí, státní podnik, Ústí nad Labem

Příloha

k roční účetní závěrce státního podniku
Palivový kombinát Ústí za rok 2009

1. Obecné údaje

Název: Palivový kombinát Ústí
Sídlo: Ústí nad Labem, PSČ 400 76
Právní forma: státní podnik

Předmět podnikání:

- prodej nadložních zemín, doprovodných surovin a pálených jíílů
- koupe zboží za účelem jeho dalšího prodeje a prodej
- správa majetku určeného k privatizaci
- vypořádání restitučních nároků
- sanace zbytkové jámy podle plánu likvidace a jeho doplňků schválených OBÚ v Mostě
- zahlazování následků hornické činnosti
- distribuce elektřiny
- nakládání s odpady (vyjma nebezpečných)
- výroba tepelné energie
- rozvod tepelné energie
- nakládání s odpady (vyjma nebezpečných)
- hornická činnost ve smyslu ust. § 2 písmene a) až e) a i) zákona č. 61/1998 Sb.
- zednictví
- poskytování technických služeb
- obchod s elektřinou
- vedení správy finančních prostředků na dávky, vyplývající z obecně závazných právních předpisů a zvláštních předpisů pro hornictví, pro bývalé zaměstnance v hornictví i za jiné hornické organizace a zařizování jejich výplaty.

- výkon zeměměřických činností
- revize a zkoušky vyhrazených technických zařízení zdvihacích při hornické činnosti a činnosti prováděné hornickým způsobem

- revize a zkoušky vyhrazených technických zařízení tlakových při hornické činnosti a činnosti prováděné hornickým způsobem

Datum vzniku:

Státní podnik byl založen rozhodnutím č. 144/1990 ministerstva hospodářství ČSFR ze dne 17. 12. 1990, č. j. 1642/401, ve znění pozdějších změn a doplňků, s účinností od 1. ledna 1991.

Změny v obchodním rejstříku:

- Ve výpise z obchodního rejstříku nedošlo v roce 2009 ke změně v předmětu podnikání.

Změny organizační struktury

Na základě usnesení vlády č.713 ze dne 27.6.2007 k Informaci o průběhu zahlazování následků hornické činnosti v roce 2006 podniků DIAMO, státní podnik a Palivový kombinát Ústí, státní podnik, včetně návrhu systémových změn a k návrhu na začlenění likvidace ekologických škod u ropoplynových vrtů do podniku Palivový kombinát Ústí, státní podnik bylo vydáno Rozhodnutí ministra průmyslu a obchodu,

č. 208/2007 ze dne 20.11.2007, vedené pod č.j.42957/07/11100/01000, o sloučení státních podniků Doly a úpravny Komořany, státní podnik, Doly Nástup Tušimice, státní podnik a Palivový kombinát Vřesová, státní podnik s podnikem Palivový kombinát Ústí, státní podnik a o úpravě statutu podniku Palivový kombinát Ústí, státní podnik, s nabytím účinnosti ke dni 1.1.2008.

Organizační struktura podniku

Podnik se skládá z těchto provozů:

- činnost s. p.,
- zastavené provozy,
- provoz likvidace + sociální náklady,
- činnost pomocných středisek,
- lokalita Kladno,
- lokalita Kohinoor,
- lokalita Ležáky.
- lokalita VUD Trutnov
- lokalita Hodonín
- lokalita DÚK Komořany
- lokalita DNT Tušimice

Statutární orgán:

- Ing. Petr Lenc - ředitel s. p.
Ing. Petra Šilhánová - první zástupce

Dozorčí orgán:

- Ing. Tomáš Rychtařík - předseda dozorčí rady
Milan Adámek - člen dozorčí rady
Ing. Igor Němec - člen dozorčí rady

2. Účetní jednotka nemá podstatný ani rozhodující vliv u žádných obchodních společností nebo družstev.

3. Průměrný počet zaměstnanců	2008	2009
Celkem	342	335
z toho: řídicí pracovníci	5	5

Výše osobních nákladů (v tis. Kč)

	zaměstnanci celkem		z toho: řídicí pracovníci	
	2008	2009	2008	2009
mzdové náklady	100 258	99 451	4 104	3 914
záonné sociální pojištění	34 881	32 808	1 275	1 237
záonné sociální náklady	12 459	12 223		
osobní náklady celkem	147 598	144 482	5 379	5 151

Výše odměn členům statutárních
a dozorčích orgánů (v tis. Kč)

2008
40

2009
20

4. Půjčky, záruky a ostatní plnění členům statutárních, dozorčích a řídicích orgánů, nebylo na PKÚ s.p. účtováno.

5. Informace o účetních metodách a obecných účetních zásadách

Státní podnik zpracovává účetnictví dle Zákona o účetnictví č. 563/91 Sb., Vyhlášky č. 469/08 Sb., kterou se provádějí některá ustanovení Zákona č. 563/91 Sb. a dle Českých účetních standardů pro podnikatele č. 001 až 023, vše ve znění pozdějších předpisů. Účetní zápisy jsou prováděny na analytických účtech a měsíčně pak na účtech syntetických. Rezerva na kurzové ztráty nebyla vytvořena vzhledem k minimální výši kurzových ztrát. Vnitro-podnikové účetnictví je vedeno v samostatném účetním okruhu v rámci účtových tříd 8 a 9.

Způsob ocenění

- Zásoby nakupované jsou oceňovány pořizovacími cenami a zásoby vytvořené vlastní činností nevznikly. Pořizovací cena zásob je rozdělena v analytické evidenci na předem stanovenou cenu a odchylku od skutečné ceny pořízení a náklady s pořízením související.
- Dlouhodobý hmotný a nehmotný majetek vytvořený vlastní činností nevznikl.
- Cenné papíry státní podnik nevlastní.

Případy oceňované reprodukční pořizovací cenou nevznikly.

Druhy nákladů

- Vedlejší pořizovací náklady zahrnované do pořizovacích cen nakupovaných zásob:
 - dopravné,
 - poštovné,
 - celní poplatky,
 - pojistné.
- Složky nákladů zahrnované do cen stanovených na úrovni vlastních nákladů:
 - přímé náklady,
 - výrobní režie.

Podstatné změny způsobu oceňování, odpisování a postupu účtování
K podstatným změnám v uplynulém období nedošlo.

Způsob stanovení opravných položek

Opravné položky byly stanoveny k nabytému majetku na základě Smlouvy o prodeji části podniku střediska Kladenské doly a střediska Kohinoor.

	<u>Opravné položky</u>	<u>Oprávký k oprav. polož.</u>
středisko Kladenské doly	204 693 tis.Kč	81 865 tis.Kč
středisko Kohinoor	102 916 tis.Kč	41 167 tis.Kč

Odpisové metody v účetnictví

Odpisový plán je stanoven ve vnitropodnikové směrnici (Opatření ředitele s. p.). Sazby odpisů u dlouhodobého hmotného majetku jsou použity podle zákona o daních z příjmů. Rozdíly proti daňovým odpisům se promítnou v daňovém přiznání.

Způsob přepočtu údajů v cizích měnách na Kč

Přepočet údajů v cizích měnách na Kč u majetku a závazků nebyl proveden.

Informace o lesních porostech a lesních pozemcích

Státní podnik tento majetek nevlastní.

Informace o charakteru a obchodním účelu operací, jsou li rizika nebo užitky z těchto operací významné

V účetním období roku 2009 tyto účetní operace nenastaly.

Informace o transakcích mezi účetní jednotkou a spřízněnou stranou

V účetním období roku 2009 neměl státní podnik žádnou spřízněnou stranu se kterou by proběhly účetní transakce.

Audit účetní závěrky

Povinný audit účetní závěrky za rok 2009 provedla auditorská společnost EKORA s. r. o. Šafaříkovo náměstí 8, Ústí nad Labem, zastoupená auditorem: Ing. Evou Voráčovou, vedená pod číslem licence auditorské kanceláře 218 a číslem licence auditora, provádějícího audit 450. Náklady na odměny auditorovi bez DPH:

Celkový náklad povinného auditu 2009	100 000.- Kč
Jiné ověřovací služby a daň.poradenství v průběhu roku	50 000.- Kč

6. Doplnující informace k rozvaze a výkazu zisků a ztrát

Dotace na provozní účely

Palivovému kombinátu Ústí, státní podnik byly v roce 2009 poskytnuty ze státního rozpočtu dotace ve výši 352 770 tis. Kč na útlum a dotace na sociálně zdravotní náklady ve výši 97 011 tis. Kč.

	2008	2009
- likvidační práce	193 147	179 778
- sanační a rekultivační práce	112 914	127 985
- sociálně zdravotní náklady spojené s útlumem	2 633	2 183
- ekologická dotace	15 029	0
- ekologické dotace bez právní odpovědnosti PKÚ, s. p.	16 866	38 683
- investice vyvolané útlumem	27 547	2 000

- analýza rizik, kofinancování proj. z OPŽP	0	2 141
- sociálně zdravotní náklady MSZN	103 352	97 011

Dlouhodobý majetek kromě pohledávek (v tis. Kč)
Rozpis dle tříd nemovitého majetku a movitých věcí

Třída	Stav k 31.12.2008		Stav k 31.12.2009	
	Pořizovací cena	Oprávký	Pořizovací cena	Oprávký
1 budovy	889 589	185 421	856 018	175 261
2 stavby	284 239	554 297	275 951	558 639
3 energ.a hnací stroje	94 900	92 828	95 390	93 470
4 pracovní stroje a zař.	29 689	28 549	29 002	28 432
5 přístroje a zvl. tech. zař.	16 425	15 228	16 425	14 826
6 dopravní prostředky	22 675	20 690	27 937	20 146
7 inventář	1 463	1 025	1 390	1 003
celkem	1 338 980	898 038	1 302 113	891 777
oceňovací rozdíl k nabytému majetku	-307 609	-102 527	-307 609	-123 032
pozemky	383 453		381 966	
umělecká díla a sbírky	117		117	
nedokončený DHM	4 199		5 510	
celkem dlouhodobý majetek	1 419 140	795 511	1 382 097	768 745

Rozpis dlouhodobého nehmotného majetku (v tis. Kč)

Třída	Stav k 31.12.2008		Stav k 31.12.2009	
	Pořizovací cena	Oprávký	Pořizovací cena	Oprávký
	3 306	3 306	3 306	3 306

Změny dlouhodobého majetku (v tis. Kč)

Třída	Přírůstky		Úbytky	
	2008	2009	2008	2009
1 budovy	9 471	4 799	13 797	38 370
2 stavby	487	2 222	25 990	10 511
3 energetické a hnací stroje	617	611	517	121
4 pracovní stroje a zařízení	414	98	1 052	785
5 přístroje a zvl. tech.zařízení	276	1 324	2 904	1 324
6 dopravní prostředky	68	6 719	185	1 456
7 inventář	242			73
celkem	11 575	15 773	44 445	52 640
pozemky	74 762	12 908	91 100	14 395

Dlouhodobý nehmotný majetek – ke změnám nedošlo

<u>Důvody vyřazeného majetku (v tis. Kč)</u>	2008	2009
likvidace - útlum	27 020	37 950
prodej - útlum	2 080	14 690
bezúplatný převod		
ostatní	15 345	
celkem hmotný majetek třída 1 až 7	44 445	52 640
pozemky - změna listu vlastnictví	383	2 002
- převod pozemkovému fondu	149	903
- prodej	16 409	9 582
- bezúplatný převod	215	464
- změna účetní evidence(zánik poz. parcel)	73 944	1 444
- ostatní		
celkem pozemky	91 100	14 395
<u>Důvody pořízeného majetku (v tis. Kč)</u>		
pozemky - bezúplatný převod		
- úplatné pořízení		7
- převod	11	
- právní nástupnictví	4	11 461
- vyhotovení geom. plánů		
změna účetní evidence	74 747	1 440
celkem pozemky	74 762	12 908
budovy	9 471	4 799
stavby	487	2 223
přístroje	276	1 324
dopravní prostředky – nákup aut	68	6 719
energetické stroje	617	611
pracovní stroje	414	98
inventář	242	
celkem hmotný majetek třída 1 až 7	11 575	15 774

Odložená daň

Výpočet odložené daně, daňové pohledávky je uveden na samostatném listě.

<u>Rezervy (v tis. Kč)</u>	2008	2009
Rezervy na DŠ, sanace a rekultivace	3 064	3 064
7. Majetek a závazky		
<u>Pohledávky (v tis. Kč)</u>	2008	2009
Celková výše pohledávek	71 435	72 648
Z toho DPH	28 772	41 006
ve lhůtě splatnosti	26 007	14 799
po lhůtě splatnosti do 365 dnů	17	581
po lhůtě splatnosti nad 365 dnů	16 585	16 262
Opravné položky k rozhodujícím pohledávkám	-10 300	-10 300

<u>Závazky (v tis. Kč)</u>	2008	2009
Celkové výše závazků	144 490	231 421
ve lhůtě splatnosti	144 242	231 483
po lhůtě splatnosti do 365 dnů		2
po lhůtě splatnosti nad 365 dnů	248	-64
Zástavním právem není kryt žádný závazek.		

<u>Finanční leasing</u>	2008	2009
Součet splátek nájemného za celou dobu předpokládaného pronájmu	978	978
1) Skutečně uhrazené splátky nájemného z finančního pronájmu ke dni závěrky	598	842
2) Budoucí platby z titulu finančního pronájmu celkem	380	136
z toho splatné: do 1 roku	244	136
po 1 roku	136	-

<u>Závazky pojistného na sociální zabezpečení (v tis. Kč)</u>	2009	Odvod
zúčtování s OSSZ	2 522	6.1.2010

Závazky se zdravotními pojišťovnami

Všeobecná zdravotní pojišťovna	550	6.1.2010
Vojenská zdravotní pojišťovna	75	6.1.2010
Oborová zdravotní pojišťovna	135	6.1.2010
Zdravotní pojišťovna MV	263	6.1.2010
Zdravotní pojišťovna Metal	45	6.1.2010
Česká průmyslová zdravotní pojišťovna	25	6.1.2010
Revírní bratrská pokladna	15	6.1.2010

Vztah s Finančním úřadem

daň z příjmů zaměstnanců – závazek	1 550	6.1.2010 15.1.2010
daň z přidané hodnoty – pohledávka	41 006	-
silniční daň – přeplatek	28	15.2.2010

Majetek neuvedený v rozvaze (v tis. Kč)
(veden v podrozvahové evidenci)

	2008	2009
- evidence DDHM	14 543	15 764
- software PKÚ	1 970	1 951
- drobný dlouhodobý hmotný majetek do 10000,-	186	179
- drobný dlouhodobý hmotný majetek do 500,-	84	64
- opravná položka v nominální hodnotě	10 547	10 535
- přípojka 35 kV TR Koštov	5 601	5 601
- odběr povrch. vody ze Ždírs. Potoka	1 358	1 358
- rek. kan. síť a výst. ČOV – Důl Scholler	1 255	1 255
- automobily Lada Niva	2 360	2 360
- rypadlo nakladač	1 715	1 715
- převod vody z jezera Chabařovice do Bíliny	29 928	29 928
- LCH – severní svahy II	142 409	142 409
- elektrokotelna Scholler	809	809
- automobily Citroen – dotace	1 535	1 535
- výkup pozemků - dotace	1 597	1 597
- DDHM- Kladno	4 463	4 456
- DDHM- Kohinoor	2 758	2 330
- DDHM- VUD	3 906	4 940
- pořízení vozidla – Lada Niva	682	682
- rekonstrukce kotelny NZH	5 476	5 476
- výměna transformátoru Kladno	1 742	1 742
- sanace svahu Rabenov	139 203	139 203
- software- Kladno	255	243
- software- Kohinoor	65	65
- software- VUD	315	327
- PD výměn Transformátoru Kladno	140	140
- výpočetní a kopír. Technika	793	793
- automobily Škoda Fabie – dotace	8 970	10 370
- výkup pozemků Kladno	1 026	1 026
- doplnění výpočetní techniky PKÚ	635	635
- DDHM Hodonín	620	614
- PD Rekonstrukce hlavní adm. budovy	440	440
- rekonstrukce hlavní adm.budovy	12 760	12 760
- DDHM Tušimice	31	31
- DDHM Komořany	3	16
- software Hodonín	5	5
- pozemky Vřesová	8 155	8 155
- Kohinoor-Ležáky inž. Stavby,sanace	4 363	4 363
- vybavení ZBZS PKÚ	2 070	2 070
- výkup pozemků dotace PO LCH	5	46
- výkup pozemků PO – Kohinoor – Ležáky	51	1 000
- technologické celky ČOV – IDA	310	310
- rekonstrukce inž. sítí	1 699	1 699
- DDHM Ležáky	-	155
- software Ležáky	-	17
- software DÚK	-	24

8. Výkaz zisku a ztrát je sestavován dle přílohy č. 2 vyhlášky č.469/08 Sb., kterou se provádějí některá ustanovení zákona č. 563/91 Sb.a vyhlášky č.500/2002 Sb.

9. Akcie a cenné papíry státní podnik nemá v majetku.

Základní kapitál (v tis. Kč)

V průběhu účetního období došlo ke změnám základního kapitálu.

	2008	2009
Zůstatek k 1. 1. (č.ú. 411)	1 525 716	1 148 064
Zvýšení celkem (č.ú. 419)	74 762	3 175
- pozemky (převod z PF, poz.úprava)		
- bezúplatný převod DÚK		
- pozemkové změny na základě GP		
- ostatní	74 462	3 175
Snížení celkem (č.ú 419)	-426 608	-15 698
- důsledek útlumu těžby	-8 741	-11 349
- pozemky předané na PF, pozemkové úpravy		
- pozemky – změna listu vlastnictví		
- ostatní	-417 867	-4 349
Celkem změny nezapsané v OR uskutečněné v průběhu účetního období	-387 385	-12 523
Zůstatek k 31. 12.(Č.Ú. 411,419)	1 138 331	1 135 541

Zákonný rezervní fond (v tis. Kč)

	2008	2009
Zůstatek k 1. 1.	164 263	164 612
- základní příděl do FKSP (nař. vlády č. 577/90 Sb)	0	0
- příděl do RF ve výši 10% ze zisku	349	0
Zůstatek k 31. 12.	164 612	164 612

Na základě sloučení státního podniku Východočeské uhelné doly se státním podnikem Palivový kombinát Ústí a jednání Dozorčí rady PKÚ č.84 ze dne 20.5.2005 byl navýšen rezervní fond státního podniku z 65 005 tis Kč. na 77 752 tis Kč. dle skutečnosti obou státních podniků k 1.1.2005.

V průběhu roku 2006 byl rezervní fond, který byl snížen přidělem do FKSP navýšen ze zisku za rok 2005 na 77 343 tis. Kč.

V průběhu účetního období roku 2008 došlo k navýšení rezervního fondu z titulu sloučení PKÚ, s.p. s lokalitami DÚK, DNT a PKV a rozdělení zisku na 164 612 tis. Kč. V průběhu roku 2009 se rezervní fond neměnil.

Fond kulturních a sociálních potřeb

	2008	2009
Zůstatek k 1. 1	679	1 202
- základní přiděl	2 010	2 076
- přiděl ze zisku		6
- ostatní	4	
- použití fondu	-1 491	-1 391
Zůstatek k 31. 12.	1 202	1 893

Hospodářský výsledek roku 2008, zisk ve výši 85 984 484 -- Kč byl převeden na přiděl do fondu kulturních a sociálních potřeb a na účet neuhrazené ztráty minulých let.

10. Tržby z prodeje zboží, výrobků a služeb

Tuzemsko	2008	2009
tržby za vlastní výrobky	1 349	1 268
tržby z prodeje služeb	63 030	152 139
tržby za zboží	4 462	4 809
ostatní	213 872	346 819

Zpracoval: Ing. Forst
V Ústí nad Labem 21.4. 2010

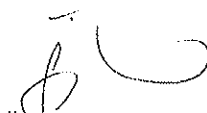
Ing. Šilhánová Petra
personálně ekonomický náměstek
Palivový kombinát Ústí, s.p.

Ing. Eva Voráčková



Odložená daň 2009
Rozpis odložené daňové pohledávky dle § 39 odst. 6 vyhl. č.500/2002, ve znění pozdějších předpisů a ČÚS č. 003

a) odečitatelné přechodné rozdíly

v Kč

	ZC účetní	ZC daňová	Rozdíl
ZC odepisovaného DHM K 31.12.2009	410 335 972	412 315 112	-1 979 140
ZC Celkem			-1 979 140

b) převedené nevyužité daňové ztráty

Daňová ztráta minulých období byla využita v roce 2009

Výpočet odložené daňové pohledávky

Výsledný rozdíl dle a)	1 978 140
Sazba daně pro rok 2010	19%
Odložená daňová pohledávka	376 037

Palivový kombinát Ústí
státní podnik
400 76 Ústí nad Labem

Přehled o změnách vlastního kapitálu

za období: od 1.1.2009 do 31.12.2009

v celých tisících Kč.

Titul , účet	Počáteční zůstatek	Zvýšení	Snížení	Konečný zůstatek
Základní kapitál zapsaný čú 411 001	1 525 716		377 652	1 148 064
Vlastní akcie a vlastní obchodní podíly	0	0	0	0
Změny základního kapitálu	-387 385	390 560	15 698	-12 523
Z toho:změny z titulu útlumu		12 908	11 349	
změny pozemků na základě nových GP				
změny pozemků na základě nových GP				
prodeje a převody pozemků				
ostatní změny		377 652	4 349	
Základní kapitál	1 138 331	390 560	393 350	1 135 541
Emisní ážio	0	0	0	0
Ostatní kapitálové fondy	0	0	0	0
Oceňovací rozdíly z přecenění maj. a záv.	0	0	0	0
Oceňovací rozdíly z přecenění při přeměn.	0	0	0	0
Kapitálové fondy	0	0	0	0
Zákonný rezervní fond	164 612	0	0	164 612
Statutární a ostatní fondy	1 202	2 082	1 391	1 893
Z toho:základní příděl FKSP		2 076		
ostatní příjmy		5		
Rezervní fond a ostatní fondy ze zisku	165 814	2 081	1 391	166 504
Nerozdělený zisk minulých let	17 230	0	0	17 230
Nerozdělená ztráta minulých let	-497 825	83 909		-413 916
Výsledek hospodaření minulých let	-480 595	83 909		-396 686
Nerozdělená ztráta minulého účetního období				
Výsledek hospodaření běžného úč. obd.	85 985	111 197		197 182
Vlastní kapitál celkem	909 535	587 747	394 741	1 102 541

Palivový kombinát Ústí
státní podnik
400 76 Ústí nad Labem



Ing. Eva Kráčinová

Přehled o změnách vlastního kapitálu

za období: od 1.1.2008 do 31.12.2008

v celých tisících Kč.

Titul , účet	Počáteční zůstatek	Zvýšení	Snížení	Konečný zůstatek
Základní kapitál zapsaný čú 411 001	659 391	866 325		1 525 716
Vlastní akcie a vlastní obchodní podíly				
Změny základního kapitálu	-35 539	74 762	426 608	-387 385
Z toho:změny z titulu útlumu			8 741	
změny pozemků na základě nových GP				
změny pozemků na základě nových GP				
prodeje a převody pozemků				
ostatní změny		74 762	417 867	
Základní kapitál	623 852	941 087	426 608	1 138 331
Emisní ážio	0	0	0	0
Ostatní kapitálové fondy	0	0	0	0
Oceňovací rozdíly z přecenění maj. a záv.	0	0	0	0
Oceňovací rozdíly z přecenění při přeměn.	0	0	0	0
Kapitálové fondy	0	0	0	0
Zákonný rezervní fond	75 540	89 072		164 612
Statutární a ostatní fondy	645	2 048	1 491	1 202
Z toho:základní příděli FKSP		2 009		
ostatní příjmy		39		
Rezervní fond a ostatní fondy ze zisku	76 185	91 120	1 491	165 814
Nerozdělený zisk minulých let	8 894	8 336		17 230
Nerozdělená ztráta minulých let	-310 326		187 499	-497 825
Výsledek hospodaření minulých let	-301 432	8 336	187 499	-480 595
Nerozdělená ztráta minulého účetního období				
Výsledek hospodaření běžného úč. obd.	2 200	83 785		85 985
Vlastní kapitál celkem	400 805	1 124 328	615 598	909 535

Sestaveno dne : 21.4.2010

Podpisový záznam statutárního orgánu účetní jednotky

Ing. Petr Lenc

**Přehled o peněžních tocích (cash-flow)
k 31. 12. 2009**

sestaveno v tis. Kč

Udchození firma nebo jiný název účetní jednotky:

Palivový kombinát Ústí, státní podnik

Označení	Text	Skutečnost v účetním období	
		Sledovaném	minulém
P.	Stav peněžních prostředků a peněžních ekvivalentů na začátku účetního období	379 063	178 513
Z.	Účetní zisk nebo ztráta z běžné činnosti před zdaněním	-103 229	-74 715
A.1.	Úpravy o nepeněžní operace	65 682	76 291
A.1.1.	Odpisy stálých aktiv (+) s výjimkou zůstatkové ceny prodaných stálých aktiv Umořování opravné položky k nabytému majetku (+/-)	55 887	56 230
A.1.2.	Změna stavu opravných položek, změna stavu rezerv	-3 073	2 738
A.1.3.	Zisk (ztráta) z prodeje stálých aktiv (-/+)	12 822	17 292
A.1.4.	Výnosy z dividend a podílů na zisku (-) (s výjimkou investičních, spol. a fondů)		
A.1.5.	Vyúčtované nákladové úroky (s výjimkou kapitalizovaných úroků) (+) Vyúčtované výnosové úroky (-)		
A.1.6.	Případné úpravy o ostatní nepeněžní operace	46	31
A*	Čistý peněžní tok z provozní činnosti před zdaněním, změnami pracovního kapitálu a mimořádnými položkami	-37 547	1 576
A.2.	Změny stavu nepeněžních složek pracovního kapitálu	50 185	20 681
A.2.1.	Změna stavu pohledávek z provozní činnosti (+/-), aktivní účtů časového rozlišení a dohadných účtů aktivních	-781 330	-875 711
A.2.2.	Změna stavu krátkodobých závazků z provozní činnosti (+/-) pasivních účtů časového rozlišení a dohadných účtů pasivních	831 865	895 982
A.2.3.	Změna stavu zásob (+/-)	-350	410
A.2.4.	Změna stavu krátkodobého finančního majetku nespádajícího do peněžních prostředků a ekvivalentů		
A**	Čistý peněžní tok z provozní činnosti před zdaněním a mimořádnými položkami	12 638	22 257
A.3.	Vyplacené úroky s výjimkou kapitalizovaných úroků (-)	-1	
A.4.	Přijaté úroky (s výjimkou investičních společností a fondů) (+)	3 249	3 451
A.5.	Zaplacená daň z příjmu za běžnou činnost a za doměrky daně za minulá období (-)		
A.6.	Mimořádný výsledek hospodaření	300 411	160 700
A.7.	Přijaté dividendy a podíly na zisku (+)		
A***	Čistý peněžní tok z provozní činnosti	316 297	186 408
B.1.	Výdaje spojené s nabytím stálých aktiv	-30 525	-58 424
B.2.	Příjmy z prodeje stálých aktiv		
B.3.	Půjčky a úvěry spřízněným osobám		
B***	Čistý peněžní tok vztahující se k investiční činnosti	-30 525	-58 424
C.1.	Dopady změn dlouhodobých závazků, popř. takových krátkodobých závazků, které spadají do oblasti finanční činnosti (např. některé provozní úvěry) na peněžní prostředky a ekvivalenty		
C.2.	Dopady změn vlastního kapitálu na peněžní prostředky a na peněžní ekvivalenty	-691	72 566
C.2.1.	Zvýšení peněžních prostředků a peněžních ekvivalentů z titulu zvýšení základního kapitálu, emisního ažia, ev. rezervních fondů, včetně složených záloh na toto zvýšení (+)		74 057
C.2.2.	Vyplacení podílu na vlastním kapitálu společníkům (-)		
C.2.3.	Další vklady peněžních prostředků společníků a akcionářů		
C.2.4.	Úhrada ztráty společníky (+)		
C.2.5.	Přímé platby na vrub fondů(-)	-691	-1 491
C.2.6.	Vyplacené dividendy nebo podíly na zisku včetně zaplacené srážkové daně vztahující se k těmto nárokům a včetně finančního vypořádání se společníky v.o.s. a komplementáři u k.s. (-)		
C***	Čistý peněžní tok vztahující se k finanční činnosti	-691	72 566
F.	Čisté zvýšení, resp. snížení peněžních prostředků	285 081	200 550
R.	Stav peněžních prostředků a peněžních ekvivalentů na konci účetního období	664 144	379 063

Sestaveno dne: 21. 4. 2010		Podpisový záznam statutárního orgánu účetní jednotky nebo podpisový záznam fyzické osoby, která je účetní jednotkou Ing. Petr Lenc
Právní forma účetní jednotky státní podnik	Předmět podnikání sanace zbytkové jámy a zahlazování následků hornické činnosti	Pozn.:

*PALIVOVÝ KOMBINÁT ÚSTÍ, STÁTNÍ PODNIK
400 76 ÚSTÍ NAD LABEM*

ROZVAHA
v plném rozsahu
ke dni 31. 12. 2009

Minimální závazný výčet informací uvedený ve Vyhlášce č.500/2002 Sb.

ROZVAHA ve plném rozsahu

Palivový kombinát Ústí, státní podnik

Účetní jednotka doručí účetní závěrku současně s doručením daňového přiznání za daň z příjmů

ke dni **31. 12. 2009**

Sídlo nebo bydliště účetní jednotky a místo podnikání liší-li se od bydliště

(v celých tisících)

400 76 Ústí nad Labem

1 x příslušnému finančnímu úřadu

Rok	Měsíc	IČ
2009	12	00007536

Označení a	AKTIVA b	Číslo řádku c	Běžné účetní období			Minulé úč. období
			Brutto 1	Korekce 2	Netto 3	Netto 4
	AKTIVA CELKEM (ř.02+03+31+62) =ř.67	001	2 125 630	-787 621	1 338 009	1 057 089
A.	Pohledávky za upsaný základní kapitál	002				
B.	Dlouhodobý majetek (ř. 04 + 13 + 23)	003	1 385 404	-772 051	613 353	623 629
B. I.	Dlouhodobý nehmotný majetek (ř.05 až 12)	004	3 307	3 307		
B. I. 1.	Zřizovací výdaje	005				
2.	Nehmotné výsledky výzkumu a vývoje	006				
3.	Software	007	3 307	-3 307		
4.	Ocenitelná práva	008				
5.	Goodwill	009				
6.	Jiný dlouhodobý nehmotný majetek	010				
7.	Nedokončený dlouhodobý nehmotný majetek	011				
8.	Poskytnuté zálohy na dlouhodobý nehmotný majetek	012				
B. II.	Dlouhodobý hmotný majetek (ř. 14 až 22)	013	1 382 097	-768 744	613 353	623 629
B. II. 1.	Pozemky	014	381 966		381 966	383 453
2.	Stavby	015	1 131 967	-733 898	398 069	434 110
3.	Samostatné movité věci a soubory movitých věcí	016	170 145	-157 878	12 267	6 832
4.	Pěstitelské celky trvalých porostů	017				
5.	Základní stádo a tažná zvířata	018				
6.	Jiný dlouhodobý hmotný majetek	019	117		117	117
7.	Nedokončený dlouhodobý hmotný majetek	020	5 511		5 511	4 199
8.	Poskytnuté zálohy na dlouhodobý hmotný majetek	021				
9.	Oceňovací rozdíl k nabytému majetku	022	-307 609	123 032	-184 577	-205 082
B. III.	Dlouhodobý finanční majetek (ř.24 až 30)	023				
B. III. 1.	Podíly v ovládaných a řízených osobách	024				
2.	Podíly v účetních jednotkách pod podstatným vlivem	025				
3.	Ostatní dlouhodobé cenné papíry a podíly	026				
4.	Půjčky a úvěry – ovládající a řídicí osoba, podstatný vliv	027				
5.	Jiný dlouhodobý finanční majetek	028				
6.	Požizovaný dlouhodobý finanční majetek	029				
7.	Poskytnuté zálohy na dlouhodobý finanční majetek	030				

Označení a	AKTIVA b	Číslo řádku c	Běžné účetní období			Minulé úč. Období
			Brutto 1	Korekce 2	Netto 3	Netto 4
C.	Oběžná aktiva (ř. 32 + 39 + 47 + 57)	031	739 757	-15 570	724 187	432 930
C. I.	Zásoby (ř. 33 až 38)	032	724		724	1 074
C. I. 1.	Materiál	033	724		724	1 074
2.	Nedokončená výroba a polotovary	034				
3.	Výrobky	035				
4.	Zvířata	036				
5.	Zboží	037				
6.	Poskytnuté zálohy na zásoby	038				
C. II.	Dlouhodobé pohledávky (ř. 40 až 46)	039	376		376	6 855
C. II. 1.	Pohledávky z obchodních vztahů	040				
2.	Pohledávky - ovládající a řídicí osoba	041				
3.	Pohledávky – podstatný vliv	042				
4.	Pohledávky za společníky, členy družstva a za účastníky sdružení	043				
5.	Dlouhodobé poskytnuté zálohy	044				
6.	Dohadné účty aktivní	045				
7.	Jiné pohledávky	046				
8.	Odložená daňová pohledávka	047	376		376	6 855
C. III.	Krátkodobé pohledávky (ř. 49 až 57)	048	74 513	-15 570	58 943	45 939
C. III. 1.	Pohledávky z obchodních vztahů	049	19 691	-4 190	15 501	15 464
2.	Pohledávky - ovládající a řídicí osoba	050				
3.	Pohledávky – podstatný vliv	051				
4.	Pohledávky za společníky, členy družstva a za účastníky sdružení	052				
5.	Sociální zabezpečení a zdravotní pojištění	053				
6.	Stát – daňové pohledávky	054	41 006		41 006	29 161
7.	Krátkodobé poskytnuté zálohy	055	10 623	-10 300	323	251
8.	Dohadné účty aktivní	056	1 865		1 865	
9.	Jiné pohledávky	057	1 328	-1 080	248	239
C. IV.	Krátkodobý finanční majetek (ř. 59 až 62)	058	664 144		664 144	379 063
C. IV. 1.	Peníze	059	630		630	534
2.	Účty v bankách	060	425 914		425 914	202 130
3.	Krátkodobé cenné papíry a podíly	061				
4.	Požizovaný krátkodobý finanční majetek	062	237 600		237 600	176 400
D. I.	Časové rozlišení (ř. 64 až 66)	063	469		469	530
D. I. 1.	Náklady příštích období	064	469		469	530
2.	Komplexní náklady příštích období	065				
3.	Příjmy příštích období	066				

Označení	PASIVA	Číslo řádku	Stav v běžném účetní období	Stav v minulém účetní období
a	b	c	5	6
	PASIVA CELKEM (ř. 68 + 85 + 118) = ř. 001	067	1 338 009	1 057 089
A.	Vlastní kapitál (ř. 69 + 73 + 78 + 81 + 84)	068	1 102 541	909 535
A. I.	Základní kapitál (ř. 70 + 71 + 72)	069	1 135 541	1 138 331
A. I. 1.	Základní kapitál	070	1 148 064	1 525 716
	2. Vlastní akcie a vlastní obchodní podíly (-)	071		
	3. Změny základního kapitálu	072	-12 523	-387 385
A. II.	Kapitálové fondy (ř. 74 až 77)	073		
A. II. 1.	Emisní ážio	074		
	2. Ostatní kapitálové fondy	075		
	3. Oceňovací rozdíly z přecenění majetku	076		
	4. Oceňovací rozdíly z přecenění při přeměnách	077		
A. III.	Rezervní fondy, nedělitelný fond a ostatní fondy ze zisku (ř. 79 až 80)	078	166 504	165 813
A. III. 1.	Zákonný rezervní fond/Nedělitelný fond	079	164 612	164 612
	2. Statutární a ostatní fondy	080	1 892	1 201
A. IV.	Výsledek hospodaření minulých let (ř. 82 + 83)	081	-396 686	-480 594
A. IV. 1.	Nerozdělený zisk minulých let	082	17 230	17 230
	2. Neuhrazená ztráta minulých let	083	-413 916	-497 824
A. V.	Výsledek hospodaření běžného účetního období ř. 01 - (69+ 73 + 78+ 81 + 85 + 118) = ř. 60 výkazu zisku a ztráty v plném rozsahu	084	197 182	85 985
B.	Cizí zdroje (ř. 86 + 91 + 102 + 114)	085	235 468	147 554
B. I.	Rezervy (ř. 87 až 90)	086	3 064	3 064
B. I. 1.	Rezervy podle zvláštních právních předpisů	087	3 064	3 064
	2. Rezerva na důchody a podobné závazky	088		
	3. Rezerva na daň z příjmů	089		
	3. Ostatní rezervy	090		
B. II.	Dlouhodobé závazky (ř. 92 až 101)	091		
B. II. 1.	Závazky z obchodních vztahů	092		
	2. Závazky – ovládající a řídicí osoba	093		
	3. Závazky – podstatný vliv	094		
	4. Závazky ke společníkům, členům družstva a k účastníkům sdružení	095		
	5. Dlouhodobé přijaté zálohy	096		
	6. Vydané dluhopisy	097		
	7. Dlouhodobé směnky k úhradě	098		
	8. Dohadné účty pasivní	099		
	9. Jiné závazky	100		
	10. Odložený daňový závazek	101		

Označení	PASIVA	Číslo řádku	Stav v běžném účetní období	Stav v minulém účetní období
a	b	c	5	6
B. III.	Krátkodobé závazky (ř. 103 až 113)	102	232 404	144 490
B. III. 1.	Závazky z obchodních vztahů	103	210 342	122 905
2.	Závazky – ovládající a řídicí osoba	104		
3.	Závazky - podstatný vliv	105		
4.	Závazky ke společníkům, členům družstva a k účastníkům sdružení	106		
5.	Závazky k zaměstnancům	107	391	398
6.	Závazky ze sociálního zabezpečení a zdravotního pojištění	108	3 631	3 656
7.	Stát – daňové závazky a dotace	109	1 775	1 603
8.	Krátkodobé přijaté zálohy	110		
9.	Vydané dluhopisy	111		
10.	Dohadné účty pasivní	112	982	65
11.	Jiné závazky	113	15 283	15 863
B. IV.	Bankovní úvěry a výpomoci (ř. 115 až 117)	114		
B. IV. 1.	Bankovní úvěry dlouhodobé	115		
2.	Krátkodobé bankovní úvěry	116		
3.	Krátkodobé finanční výpomoci	117		
C. I.	Časové rozlišení (ř. 119 až 120)	118		
C. I. 1.	Výdaje příštích období	119		
2.	Výnosy příštích období	120		

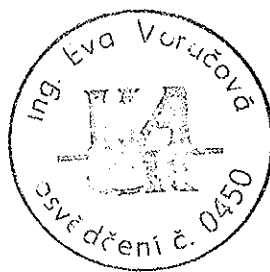

Ing. Eva Vuručová

Sestaveno dne : 21.04. 2010		Podpisový záznam statutárního orgánu účetní jednotky nebo podpisový záznam fyzické osoby, která je účetní jednotkou <i>Ing. Petr Lenc</i>
Právní forma účetní jednotky státní podnik	Předmět podnikání sanace zbytkové jámy a zahlazování následků hornické činnosti	Pozn.:

*PALIVOVÝ KOMBINÁT ÚSTÍ, STÁTNÍ PODNIK
400 76 ÚSTÍ NAD LABEM*

**VÝKAZ ZISKU A ZTRÁT
v plném rozsahu**

ke dni 31. 12. 2009

Minimální závazný výčet informací
uvedený ve Vyhlášce
č. 500/2002 Sb.

Účetní jednotka doručí
účetní závěrku současně
s doručením daňového přiznání
za daň z příjmů

1 x příslušnému finančnímu
úřadu

VÝKAZ ZISKU A ZTRÁT v plném rozsahu

ke dni **31. 12. 2009**

(v celých tisících)

Rok	Měsíc	IČ
2009	12	00007536

Obchodní firma nebo jiný název účetní
jednotky



**Palivový kombinát Ústí, státní
podnik**

Sídlo nebo bydliště účetní jednotky
a místo podnikání (liší-li se od bydliště)

400 76 Ústí nad Labem

Označení a	TEXT b	Číslo řádku c	Skutečnost v účetním období	
			běžném 1	minulém 2
I.	Tržby za prodej zboží	01	4 810	4 462
A.	Náklady vynaložené na prodané zboží	02	3 650	2 861
+	Obchodní marže (ř. 01 – 02)	03	1 160	1 601
II.	Výkony (ř. 05 + 06 + 07)	04	153 413	64 386
II. 1.	Tržby za prodej vlastních výrobků a služeb	05	153 407	64 380
2.	Změna stavu zásob vlastní výroby	06		
3.	Aktivace	07	6	6
B.	Výkonová spotřeba (ř. 09 + 10)	08	432 885	415 862
B. 1.	Spotřeba materiálu a energie	09	30 218	40 202
2.	Služby	10	402 667	375 660
+	Přidaná hodnota (ř. 03 + 04 – 08)	11	-278 312	-349 875
C.	Osobní náklady (ř. 13 až 16)	12	144 697	147 598
C. 1.	Mzdové náklady	13	99 451	100 258
2.	Odměny členům orgánů společnosti a družstva	14		
3.	Náklady na sociální zabezpečení a zdravotní pojištění	15	32 808	34 881
4.	Sociální náklady	16	12 438	12 459
D.	Daně a poplatky	17	23 552	24 319
E.	Odpisy dlouhodobého nehmotného a hmotného majetku	18	31 791	35 509
III.	Tržby z prodeje dlouhodobého majetku a materiálu (ř. 20 + ř. 21)	19	1 855	2 804
III. 1.	Tržby z prodeje dlouhodobého majetku	20		
2.	Tržby z prodeje materiálu	21	1 855	2 804
F.	Zůstatková cena prodaného dlouhodobého majetku a materiálu (ř. 23 + ř. 24)	22		6
F. 1.	Zůstatková cena prodaného dlouhodobého majetku	23		
2.	Prodaný materiál	24		6
G.	Změna stavu rezerv a opravných položek v provozní oblasti a komplexních nákladů příštích období	25	-3 074	2 738
IV.	Ostatní provozní výnosy	26	473 238	566 798
H.	Ostatní provozní náklady	27	99 379	102 241
V.	Převod provozních výnosů	28		
I.	Převod provozních nákladů	29		
*	Provozní výsledek hospodaření [ř. 11 – 12 – 17 – 18 + 19 – 22 – 25 + 26 – 27 + (-28) – (-29)]	30	-99 564	-92 684

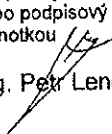
Označení a	TEXT b	Číslo řádku c	Skutečnost v účetním období	
			Běžném 1	Minulém 2
VI.	Tržby z prodeje cenných papírů a podílů	31		
J.	Prodané cenné papíry a podíly	32		
VII.	Výnosy z dlouhodobého finančního majetku (f.34 + 35 + 36)	33		
VII. 1.	Výnosy z podílů v ovládaných a řízených osobách a v účetních jednotkách pod podstatným vlivem	34		
2.	Výnosy z ostatních dlouhodobých cenných papírů a podílů	35		
3.	Výnosy z ostatního dlouhodobého finančního majetku	36		
VIII.	Výnosy z krátkodobého finančního majetku	37		
K.	Náklady z finančního majetku	38		
IX.	Výnosy z přecenění majetkových cenných papírů a derivátů	39		
L.	Náklady z přecenění majetkových cenných papírů a derivátů	40		
M.	Změna stavu rezerv a opravných položek ve finanční oblasti	41		
X.	Výnosové úroky	42	3 249	3 452
N.	Nákladové úroky	43	1	
XI.	Ostatní finanční výnosy	44		
O.	Ostatní finanční náklady	45	434	437
XII.	Převod finančních výnosů	46		
P.	Převod finančních nákladů	47		
*	Finanční výsledek hospodaření (f.31 - 32 + 33 + 37 - 38 + 39 - 40 - 41 + 42 - 43 + 44 - 45 + (-46) - (-47))	48	2 814	3 015
Q.	Daň z příjmů za běžnou činnost (f. 50 + f. 51)	49	6 478	-14 954
Q. 1.	- splatná	50		
2.	- odložená	51	6 478	-14 954
**	Výsledek hospodaření za běžnou činnost (f. 30 + f. 48 - f. 49)	52	-103 228	-74 715
XIII.	Mimořádné výnosy	53	341 436	207 092
R.	Mimořádné náklady	54	41 025	46 393
S.	Daň z příjmů z mimořádné činnosti (f. 56 + f. 57)	55		
S. 1.	- splatná	56		
2.	- odložená	57		
*	Mimořádný výsledek hospodaření (f. 53 - f. 54 - f. 55)	58	300 411	160 700
T.	Převod podílů na výsledku hospodaření společníkům (+/-)	59		
***	Výsledek hospodaření za účetní období (+/-) (f.52 + 58 - 59)	60	197 183	85 985
****	Výsledek hospodaření před zdaněním (f. 30 + 48 + (53 - 54))	61	203 661	71 031

Sestaveno dne: 21.04. 2010		Podpisový záznam statutárního orgánu účetní jednotky nebo podpisový záznam fyzické osoby, která je účetní jednotkou  Ing. Petr Lenc
Právní forma účetní jednotky státní podnik	Předmět podnikání sanace zbytkové jámy a zajišťování městských hornické činnosti	Pozn.:  Ing. Eva Veručková osvědčení č. 0150



Ing. Luc Kratochvíl

*PALIVOVÝ KOMBINÁT ÚSTÍ, STÁTNÍ PODNIK
400 76 ÚSTÍ NAD LABEM*

SCHVALOVACÍ DOPIS MPO

**roční účetní závěrky
za rok 2009**



Ministerstvo průmyslu a obchodu

Mgr. Luboš Vaněk
náměstek ministra

V Praze dne 24. června 2010
Č.j.: 23738/10/11100/11000

Vážený pane řediteli,

ve smyslu práv a povinností zakladatele dle § 15 zákona č. 77/1997 Sb.,
o státním podniku, v platném znění, z titulu mého oprávnění jednat jménem
Ministerstva průmyslu a obchodu

s c h v a l u j i

- roční účetní závěrku státního podniku Palivový kombinát Ústí za rok 2009,
- návrh zúčtování hospodářského výsledku za rok 2009,

a to na základě předložených autorizovaných materiálů účetní závěrky ověřených
auditorskou společností EKORA s.r.o., osvědčení KA ČR č. 218, v souladu se závěry
z jednání dozorčí rady Vámi řízeného státního podniku ze dne 9.6.2010.

S pozdravem

Vážený pan
Ing. Petr Lenc
ředitel s.p. Palivový kombinát Ústí
400 76 Ústí nad Labem

*PALIVOVÝ KOMBINÁT ÚSTÍ, STÁTNÍ PODNIK
400 76 ÚSTÍ NAD LABEM*

**ZPRÁVA O VÝSLEDKU HOSPODAŘENÍ
za rok 2009**

(porovnání s rokem 2007 a 2008)

*PALIVOVÝ KOMBINÁT ÚSTÍ, STÁTNÍ PODNIK
400 76 ÚSTÍ NAD LABEM*

NÁKLADY PKÚ s.p. v tis.Kč

1

NÁKLADY	1-12/2007	1-12/2008	1 - 12 / 2009		
			plán	skutečnost	rozdíl
nákl.na prod.zboží	2 595	2 861	3 650	3 650	0
spotř.materiálu	7 497	8 004	6 935	6 926	-9
spotř.paliva	3 049	3 973	3 150	3 150	0
pořiz.drob.hm.maj.	2 477	3 948	2 766	2 766	0
spotř.potravin	93	81	74	73	-1
elektr.energie	21 830	17 353	10 146	10 177	31
voda	685	690	793	802	9
plyn	4 847	4 038	4 520	4 526	6
tepelná energie	1 914	2 115	1 798	1 798	0
spotř.mater.a ener.	42 392	40 202	30 182	30 218	36
opravy a údržba	6 308	9 160	22 889	22 889	0
cestovné	441	485	562	561	-1
nákl.na reprezent.	95	157	124	125	1
přepravné	201	118	110	109	-1
ekologické nákl.	1 578	1 360	1 345	1 344	-1
inzerce,propag.	609	335	619	619	0
výkony spojů	2 772	3 643	3 426	3 429	3
nájemné	3 847	4 298	4 321	4 320	-1
důlně bezpeč.služ.	4 243	2 834	1 272	1 272	0
nákl.na školení	301	288	505	505	0
nákl.na výpoč.tech	2 058	2 670	2 266	2 263	-3
odv.a lik.odpadu	470	441	393	392	-1
zemní práce	1 938	2 959	1 713	1 712	-1
tech.pom.a proj.	402	1 385	1 034	1 032	-2
ostraha majetku	11 794	11 078	7 755	7 756	1
úklidové služby	106	24	46	46	0
praní a oprav.oděv	25	19	15	15	0
ZNHČ-san.a rekul.	174 665	232 534	189 885	189 887	2
ZNHČ-sa.rek.- DPH	0	15 966	0	0	0
ZNHČ-KŘÚ	8 448	5 165	2 933	2 933	0
ZNHČ-důlní škody	2 883	4 109	4 084	4 084	0
monitoring a ČDV	0	0	13 897	13 898	1
tech.likvidace	27 921	38 099	89 449	89 450	1
ED-bez práv.odpov	0	16 866	38 683	38 683	0
strav.služ.pro zam.	2 039	2 060	1 907	1 907	0
ostatní služby	7 310	19 607	13 417	13 436	19
služby celkem	260 454	375 660	402 650	402 667	17
					2

*PALIVOVÝ KOMBINÁT ÚSTÍ, STÁTNÍ PODNIK
400 76 ÚSTÍ NAD LABEM*

NÁKLADY	1-12/2007	1-12/2008	1 - 12 / 2009		
			plán	skutečnost	rozdíl
mzdové náklady	90 089	100 258	99 451	99 451	0
nákl.na SZ	31 548	34 881	32 808	32 807	-1
VPH	532	513	347	347	0
ZPH celkem	4 654	3 527	2 965	2 965	0
deputát důchodců	8 290	7 240	7 099	7 099	0
ostat.soc.nákl.	1 074	1 178	2 029	2 028	-1
osobní náklady	136 187	147 597	144 699	144 697	-2
daň silniční	178	158	201	201	0
daň z nemovitosti	3 088	11 062	13 090	13 090	0
odnětí zem.půdy	8 217	8 185	8 171	8 171	0
ostat.poplatky	1 345	4 519	1 648	1 761	113
popl.z dobýv.prost.	513	395	329	329	0
daně a poplatky	13 341	24 319	23 439	23 552	113
odpisy dlouh.maj.	25 851	35 509	31 793	31 791	-2
ZC prod.IM a mat.	3	6	0	0	0
zm.stavu rezervy	0	-325	0	0	0
zm.stavu oprav pol	-93	3 063	-2 943	-3 074	-131
bezpl.přev.a dary	21 611	215	464	464	0
odp.nedobyt.pohl.	680	126	2 826	3 128	302
renty celkem	109 709	97 927	91 345	91 345	0
manka a škody	0	0	0	0	0
ostat.prov.nákl.	3 535	3 973	4 428	4 442	14
ost.prov.nákl.celk.	135 535	102 241	99 063	99 379	316
opr.pol.fin.nákl.	0	0	0	0	0
úroky	1	0	0	1	1
ostat.finan.nákl.	412	437	433	434	1
finan.nákl.celkem	413	437	433	435	2
prod.DHM	9 455	17 292	12 823	12 822	-1
náhr.hraz.pojišť.	28 853	28 041	28 025	28 025	0
ostat.mimoř.nákl.	61	1 059	179	178	-1
mimoř.nákl.celk.	38 369	46 392	41 027	41 025	-2
daň z příjmů za běž.čin.-odložená	3 817	-14 954	0	6 478	6 478
Náklady celkem	658 864	763 008	773 993	780 818	6 825

*PALIVOVÝ KOMBINÁT ÚSTÍ, STÁTNÍ PODNIK
400 76 ÚSTÍ NAD LABEM*

VÝNOSY PKÚ s.p. v tis Kč

3

VÝNOSY	1-12/2007	1-12/2008	1 - 12 / 2009		
			plán	skutečnost	rozdíl
trž.za prod.zboží	4 160	4 462	4 695	4 810	115
odbyt.přir.el.energ.	540	566	551	557	6
el.energ.-paušál	23	24	20	22	2
trž.z nevyhr.nerost	0	0	0	0	0
trž.z vyhr.nerostů	0	0	0	0	0
trž.z pronáj.staveb	0	614	614	614	0
prod.páry a tep.vo.	1 185	1 349	1 169	1 268	99
výk.telef.ústř.PKÚ	65	64	36	37	1
trž.ze ZJ	896	914	846	845	-1
FKSP na zlep.str.	164	154	143	143	0
pronáj.pozemků	1 504	32 456	104 611	104 702	91
pronáj.nebyt.prost.	9 337	17 708	34 456	33 907	-549
pronáj.zařízení	4 610	4 679	4 608	4 726	118
trž.z prod.ost.služ.	595	640	1 516	1 549	33
služby BZS	4 194	5 211	4 920	5 037	117
trž.zprod.vl.výr.a sl	23 113	64 379	153 490	153 407	-83
aktivace	5	6	6	6	0
prod.dl.HaN maj.	0	0	0	0	0
trž.z prod.mater.	19	18	0	0	0
prod.dl.dr.maj.	111	85	292	292	0
mat.z likv.dl.majet.	64	0	0	0	0
mater.za hotové	0	0	0	0	0
nepotř.materiál	168	22	114	120	6
použitý materiál	74	30	46	46	0
kovový a jiný odp.	5 092	2 649	1 167	1 397	230
prod.dl.maj.a mat.	5 528	2 804	1 619	1 855	236

*PALIVOVÝ KOMBINÁT ÚSTÍ, STÁTNÍ PODNIK
400 76 ÚSTÍ NAD LABEM*

4

VÝNOSY	1- 12/2007	1-12/2008	1 - 12 / 2009		
			plán	skutečnost	rozdíl
přij.dot.na útlum	391 903	305 960	307 762	307 762	0
přij.dot.na deputát	8 290	7 240	7 099	7 099	0
přij.dot.na odstup.	0	158	151	151	0
dot.na odšk.-renty	106 566	94 431	88 667	88 667	0
přij.dot.na VPH	532	513	347	347	0
dot.na ZPH-útlum	2 082	1 835	1 686	1 686	0
dot.na ZPH-nes.s ú	2 540	1 681	1 245	1 245	0
dotace SFŽP	0	0	1 927	1 927	0
kofin.MPO-SFŽP	0	0	214	214	0
ekologic.dot.-PKÚ	0	15 029	0	0	0
ED-bez práv.odpov	0	16 866	38 683	38 683	0
dot.-UV 688/2008	0	100 000	0	0	0
úhr.rent od jin.org.	277	250	234	234	0
ostat.prov.výn.	351	520	329	2 723	2 394
dot.Geoindustrie	1 540	1 375	1 714	1 714	0
výn.z odeps.pohl.	129	435	244	281	37
zú.opr.k op.pol.ma	20 505	20 505	20 505	20 505	0
ost.provoz.výnosy	534 715	566 798	470 807	473 238	2 431
úroky	751	3 452	2 739	3 249	510
výn.z fin.inv.	0	0	0	0	0
kurz.zisky	0	0	0	0	0
fin.výnosy celkem	751	3 452	2 739	3 249	510
mimoř.výnosy	92 792	207 092	339 915	341 436	1 521
Výnosy celkem	661 064	848 993	973 271	978 001	4 730
provoz.HV	-48 744	-92 684	-101 916	-99 564	2 352
HV z finan.oper.	338	3 015	2 306	2 814	508
daň z příjmů za běž.čin.-odložená	3 817	-14 954	0	6 478	6 478
HV za běž.čin.	-52 223	-74 715	-99 610	-103 228	-3 618
mimoř.HV	54 423	160 700	298 888	300 411	1 523
HV za účet.období zisk + ztráta -	2 200	85 985	199 278	197 183	-2 095

*PALIVOVÝ KOMBINÁT ÚSTÍ, STÁTNÍ PODNIK
400 76 ÚSTÍ NAD LABEM*

Pracovníci a ekonomika

Stav zaměstnanců k 31.12.

	2007	2008	2009
Dělníci	166	150	148
THP	173	185	185
Celkem	339	335	333

Odchody zaměstnanců v roce 2009 : 47
Příchody zaměstnanců v roce 2009 : 45

Vývoj průměrných výdělků

Průměrný výdělek za rok 2009 dosáhl výše 23 824,--Kč. Ve srovnání se stejným obdobím roku 2008 je vyšší o 371,--Kč, index 101,58 %.

V roce 2009 bylo zameškáno z důvodu nemoci 3 906 kalendářních dnů. Pro nemoc tak chybělo denně 11 zaměstnanců a jejich nevyplacená mzda snižuje průměrný výdělek.

Průměrný výdělek v Kč :

	r.2007	r.2008	r.2009
LCH	20 985	22 523	22 909
Kladno	21 143	22 039	23 486
Kohinoor	20 957	22 463	22 528
VUD	26 253	27 355	28 060
HOD	21 042	23 735	26 609
DÚK	x	39 341	29 849
DNT	x	29 983	24 766

Celkově bylo na mzdy vynaloženo 99 450 699 Kč. Z toho na pohotovosti 1 979 416 Kč, na mimořádné odměny 1 348 200 Kč a na dohody o pracovní činnosti a o provedení práce 3 004 340 Kč.

Přesčasová práce

V roce 2009 bylo odpracováno 14 429,5 přesčasových hodin, tj. o 1 865 hodin méně než v loňském roce. Na přesčasovou práci bylo ze mzdových prostředků vynaloženo 1 515 368 Kč. 35 zaměstnanců překročilo roční limit přesčasové práce (150 hodin), souhlas k přesčasové práci nad 150 hodin ročně dalo všech 35 zaměstnanců.

*PALIVOVÝ KOMBINÁT ÚSTÍ, STÁTNÍ PODNIK
400 76 ÚSTÍ NAD LABEM*

Finanční výsledky

Za rok 2009 vykázal státní podnik PKÚ zisk ve výši 197 183 tis.Kč, celkové výnosy činily 978 001 tis.Kč a celkové náklady dosáhly výše 780 818 tis.Kč.

Předpokládaným hospodářským výsledkem hodnoceného období byl zisk ve výši 199 278 tis.Kč, tj. skutečně dosažený hospodářský výsledek vykazuje snížení plánovaného zisku o 2 095 tis.Kč.

Vývoj hospodářského výsledku za účetní období v tis.Kč

	2007	2008	2009
leden	-15 187	-22 037	-30 522
leden – únor	-63 747	-40 734	-13 492
leden – březen	-70 407	-49 733	-10 228
leden – duben	-74 518	-70 452	-17 837
leden – květen	-79 063	-52 857	-26 108
leden – červen	-38 101	-59 725	-20 618
leden – červenec	-38 357	-61 523	-15 953
leden – srpen	-49 841	-64 567	-27 753
leden – září	-54 999	-67 415	-37 178
leden – říjen	-53 910	-57 961	-52 173
leden – listopad	-41 619	+27 103	-46 644
leden – prosinec	+ 2 200	+85 985	+197 183

Hospodářská činnost státního podniku je řízena a sledována dle hospodářských středisek: HS 30 - činnost s. p., HS 31- zastavené provozny, HS 32 - provoz likvidace a sociální náklady, HS 34 - pomocné provozny, HS 35 - lokalita Kladno, HS 36 - lokalita Kohinoor, HS 37 - lokalita Ležáky, HS 38 - lokalita VUD, HS 39 - lokalita Hodonín, HS 40 - lokalita DÚK a HS 41- lokalita DNT.

Věcné, časové a finanční upřesnění průběhu likvidace bylo zabezpečeno zpracovanými AÚP č.48 TSPL, RP č. 50 a 51 ZNHČ, které byly zpracovány v souladu se „Zásadami pro přípravu, schvalování, realizaci a financování procesu zahlazování následků hornické činnosti a pro poskytování, čerpání a kontrolu dotací ze státního rozpočtu na proces zahlazování následků hornické činnosti a na účely předem schválené vládou a zák.č.154/2002 Sb.“, které nabyly platnosti dne 1. června 2009. Prováděcí plán měsíce prosince byl upraven v návaznosti na RP ZNHČ č.51, který byl schválen MPO.

Ekonomika podniku byla hospodářským vedením řízena tak, že k pokrytí potřebných nákladů pro zabezpečení komplexní činnosti státního podniku byla používána kombinace zdrojů financování, kterými byly dotace ze státního rozpočtu, ekologická dotace, dotace SFŽP a vlastní zdroje podniku.

*PALIVOVÝ KOMBINÁT ÚSTÍ, STÁTNÍ PODNIK
400 76 ÚSTÍ NAD LABEM*

Prodej dlouhodobého majetku, materiálu a zásob v tis.Kč

celková hodnota prodeje s. p. PKÚ	2007	2008	2009
tržby z prodeje DHM a mat.(úč.641,642)	5 528	2 804	1 855
tržby z prodeje DHM (z úč.688)	63 456	92 316	308 211
celkem s. p. PKÚ	68 984	95 120	310 066

Celková hodnota výnosů za rok 2009 dosáhla výše 978 001 tis.Kč. Tržby z prodeje vlastních výrobků a služeb činily 153 407 tis.Kč, tržby z prodeje zboží 4 810 tis.Kč, aktivace přepravného činila 6 tis.Kč, tržby z prodeje dlouhodobého majetku a materiálu 1 855 tis.Kč, ostatní provozní výnosy 473 238 tis.Kč (z toho: přijatá dotace na útlum 307 762 tis.Kč, přijatá dotace na odškodnění 88 667 tis.Kč, přijatá dotace na deputát důchodců 7 099 tis.Kč, přijatá dotace na ZPH-útlum 1 686 tis.Kč a dotace na ZPH - nes.s útl.1 245 tis.Kč, úhrady rent od jiných org .234 tis.Kč, ost. provozní výnosy 2 723 tis.Kč, ekolog.dotace 0 tis.Kč, ED bez právní odpovědnosti 38 683 tis.Kč, přijatá dotace.na odstupné 151 tis.Kč, dotace SFŽP ve výši 1 927 tis.Kč, kofin. MPO - SFŽP ve výši 214 tis.Kč, přijatá dotace.na VPH 347 tis.Kč, dotace na pokrytí SZN býv. zam. Geindustriie 1 714 tis.Kč, dále zúčtování opravek k opravné položce k nabytému majetku 20 505 tis.Kč a výnosy z odeps. pohled. 281 tis.Kč), finanční výnosy činily 3 249 tis.Kč a ostat. mimořád. výnosy 341 436 tis.Kč (z toho:tržby z prodeje DHM 308 211 tis.Kč a úhrady z Kooperativy 31 419 tis.Kč).

Na výše uvedené výnosy byly vynaloženy náklady ve složení dle jednotlivých druhů: náklady na prodej zboží ve výši 3 650 tis.Kč, spotřeba materiálu a energií ve výši 30 218 tis. Kč, služby celkem ve výši 402 667 tis. Kč, osobní náklady činily 144 697 tis. Kč, daně a poplatky 23 552 tis.Kč, odpisy dlouhod. majetku 31 791 tis.Kč, změna stavu opr. polož. -3 074 tis.Kč, ostatní provozní náklady 99 379 tis.Kč (z toho: renty 91 345 tis.Kč, ostatní provozní náklady 4 442 tis.Kč, bezplat. přev. 464 tis.Kč a odp. nedob .pohled. 3 128 tis.Kč), finanční náklady ve výši 435 tis.Kč, ostatní mimoř. náklady činily 41 025 tis.Kč (z toho: ZC prod. DHM 12 822 tis.Kč a náhrady hraz. pojišť. 28 025 tis.Kč) a daň z příjmů za běžnou činnost-odložená ve výši 6 478 tis.Kč. Celková hodnota nákladů dosáhla výše 780 818 tis.Kč. Srovnání s rokem 2007 a 2008 je uvedeno v tabulkách č.1, 2, 3, 4.

Bezpečnost práce

Období	úrazy			úrazy	zamešk.	poč.poj.	četnost	%
	S	T	O	celkem	kal.dny	pracov.		prac.
1-12/2009	0	0	4	4	166	338	1,18	0,16
1-12/2008	0	0	2	2	297	344	0,58	0,24
1-12/2007	0	0	1	1	12	340	0,30	0,01

Informace:

V prosinci nedošlo na pracovištích PKÚ s. p. k žádnému pracovnímu úrazu ani k žádnému požáru

Rok 2009:

V průběhu roku 2008 došlo na PKÚ s. p. ke dvěma pracovním úrazům a to:

Lokalita Chabařovice	2 úrazy
Lokalita Kohinoor	1 úraz
Lokalita Kladenských dolů	1 úraz

*PALIVOVÝ KOMBINÁT ÚSTÍ, STÁTNÍ PODNIK
400 76 ÚSTÍ NAD LABEM*

Skladové hospodářství

Přehled stavu zásob v Kč

	počáteční stav	příjem	výdej	konečný stav
1.čtvrtletí 2007	524 869,03	1 178 971,90	1 201 344,53	502 496,40
2.čtvrtletí 2007	502 496,40	2 205 874,52	2 004 988,90	703 382,02
3.čtvrtletí 2007	703 382,02	1 951 943,73	2 158 044,85	497 280,90
4.čtvrtletí 2007	497 280,90	5 115 361,64	5 017 865,47	594 777,07
1.čtvrtletí 2008	594 777,07	2 215 187,33	2 147 094,38	662 870,02
2.čtvrtletí 2008	662 870,02	2 798 982,96	2 540 809,46	921 043,52
3.čtvrtletí 2008	921 043,52	3 012 727,54	3 357 080,31	576 690,75
4.čtvrtletí 2008	576 690,75	5 496 060,86	5 070 470,08	1 002 281,53
1.čtvrtletí 2009	1 002 281,53	1 564 825,69	1 794 952,60	772 154,62
2.čtvrtletí 2009	772 154,62	2 682 636,61	2 534 486,04	920 305,19
3.čtvrtletí 2009	920 305,19	2 074 761,02	2 286 909,52	708 156,69
4.čtvrtletí 2009	708 156,69	3 413 314,33	3 482 839,65	638 631,37

Stav zásob dle lokalit

stav zásob k 31.12.2007	Chabařovice	571 397,86
	Kladno	23 379,21
	Kohinoor	0,00
	VUD Trutnov	0,00
	Hodonín	0,00
	DÚK	x
	DNT	x
	PKÚ s. p. celkem	594 777,07
stav zásob k 31.12.2008	Chabařovice	939 584,00
	Kladno	62 697,53
	Kohinoor	0,00
	VUD Trutnov	0,00

*PALIVOVÝ KOMBINÁT ÚSTÍ, STÁTNÍ PODNIK
400 76 ÚSTÍ NAD LABEM*

Hodonín	0,00
DÚK	0,00
DNT	0,00
PKÚ s. p. celkem	1 002 281,53

stav zásob k 31.12.2009	Chabařovice	573 396,85
	Kladno	65 234,52
	Kohinoor	0,00
	VUD Trutnov	0,00
	Hodonín	0,00
	DÚK	0,00
	DNT	0,00
	PKÚ s. p. celkem	638 631,37

*PALIVOVÝ KOMBINÁT ÚSTÍ, STÁTNÍ PODNIK
400 76 ÚSTÍ NAD LABEM*

FOTODOKUMENTACE

Přehledná mapa hlavních ekologických zátěží ve správě státního podniku Palivový kombinát Ústí

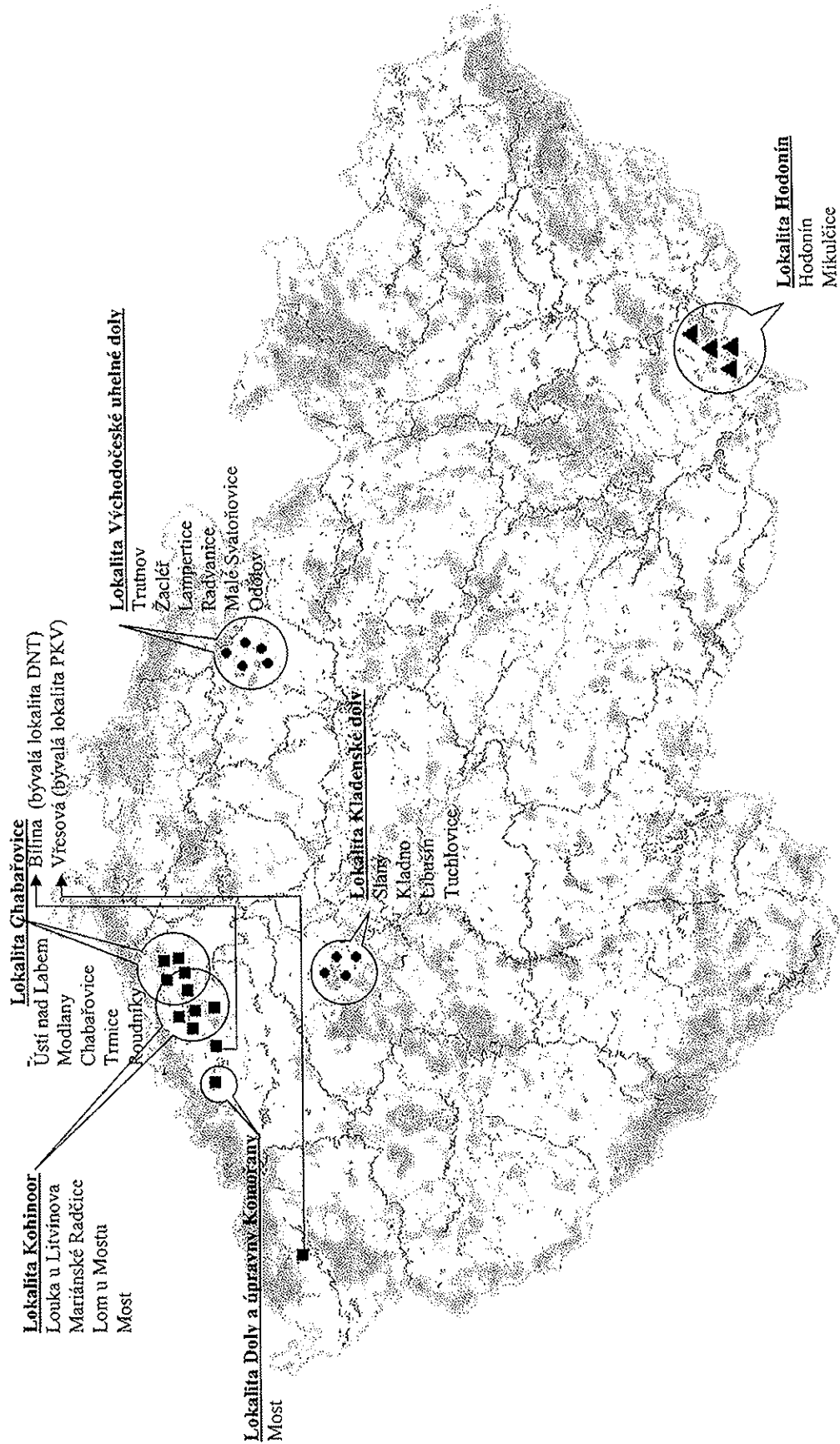

Lokalita Chabařovice



Jezero Chabařovice - 30. 7. 2004

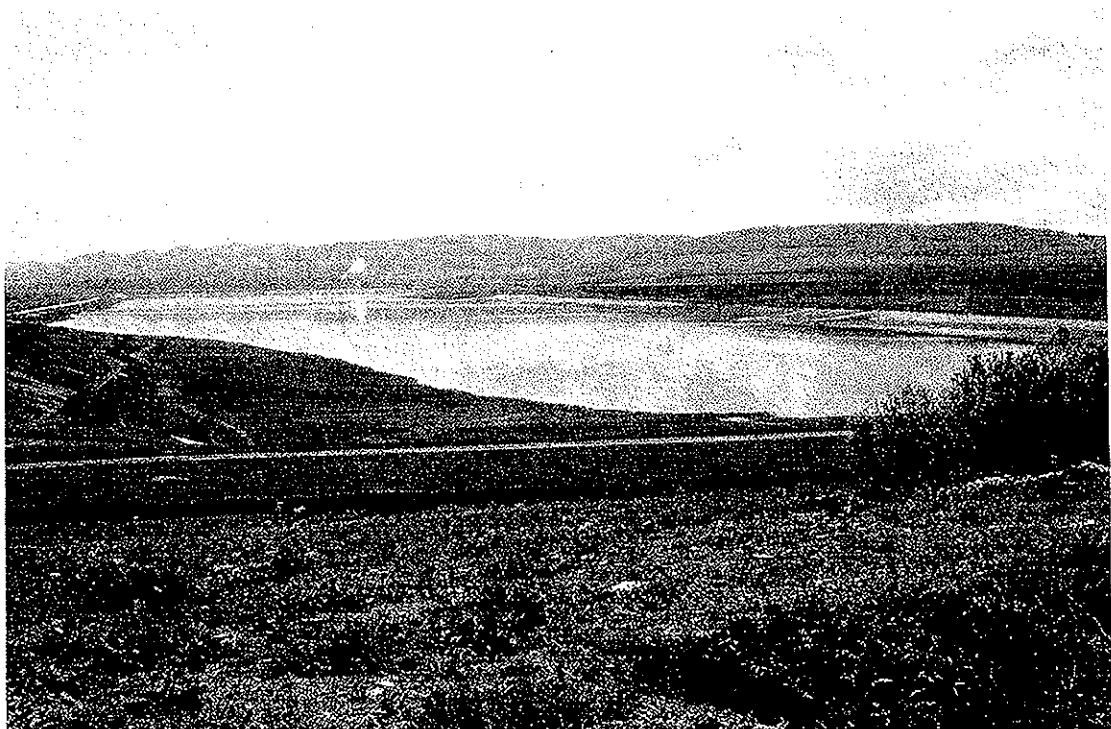

Jezero Chabařovice - 19. 5. 2005

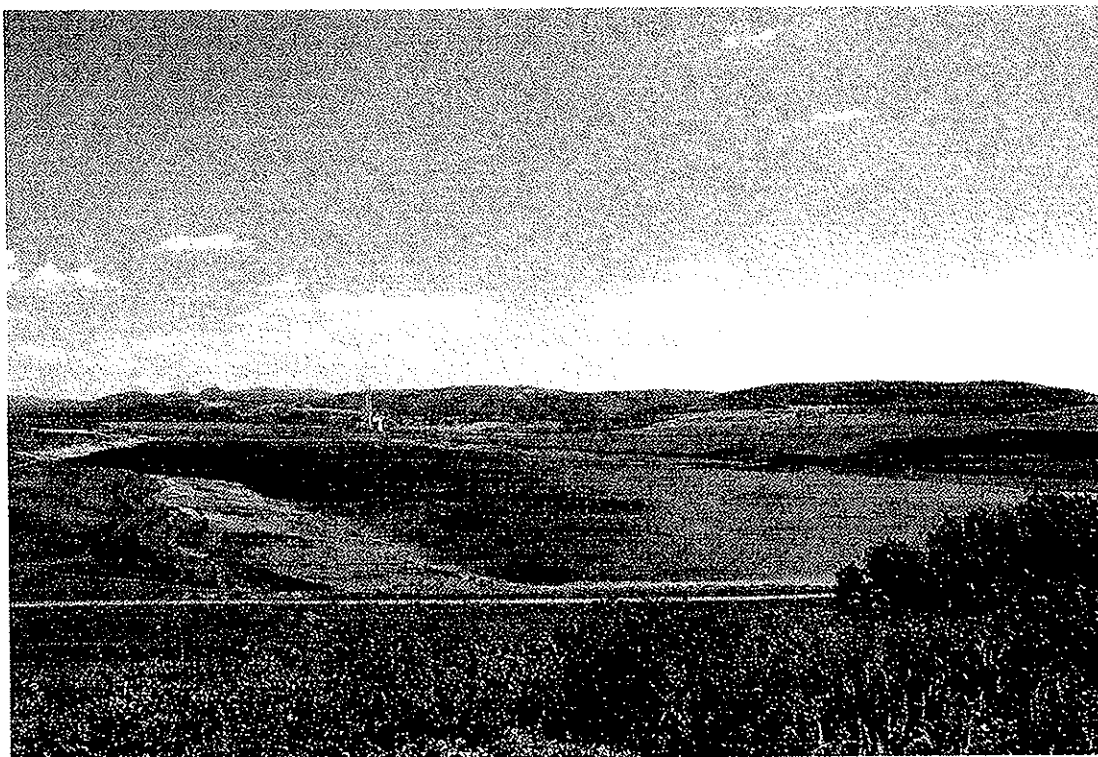

Jezero Chabařovice - 12. 8. 2006

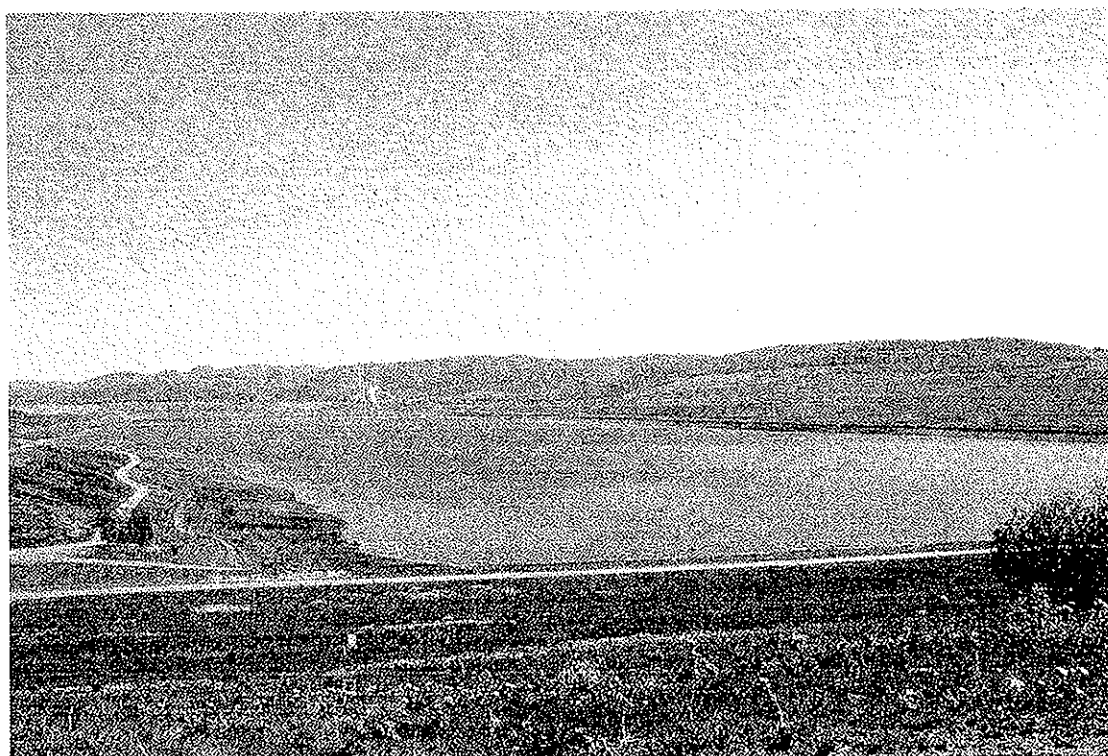

Jezero Chabařovice - 20. 4. 2007

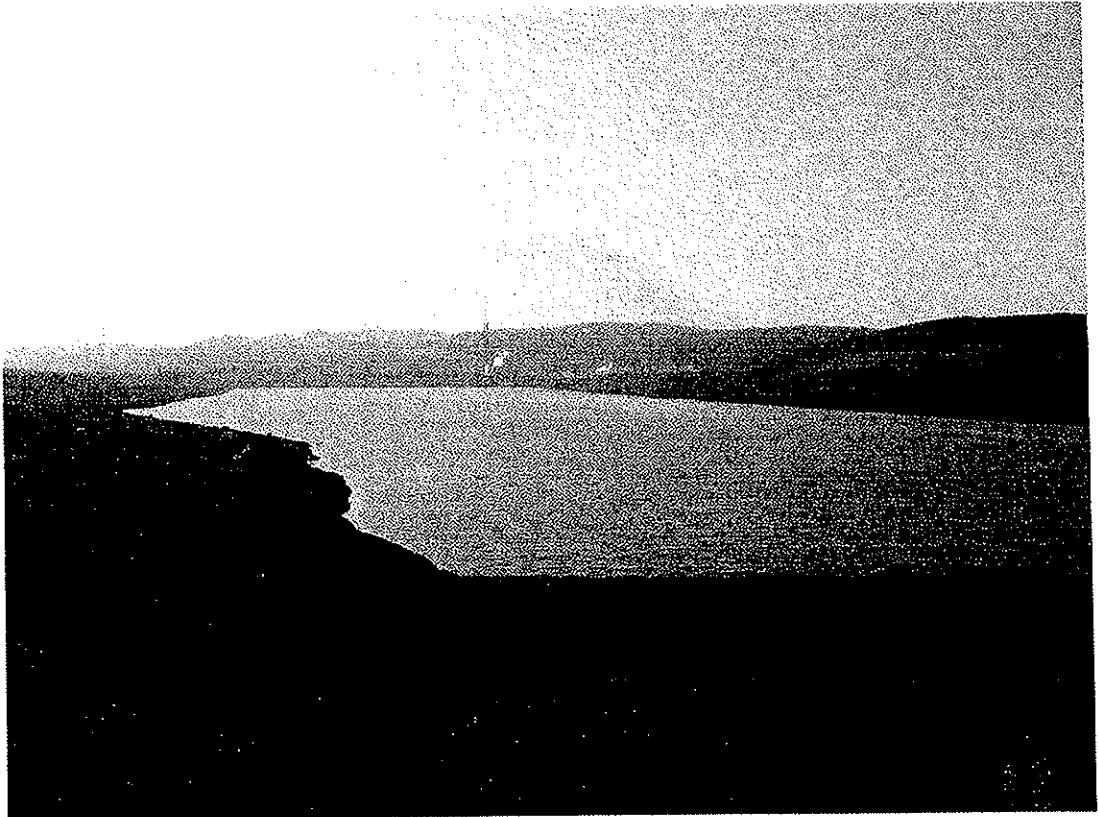

Jezero Chabařovice - 18. 6. 2008

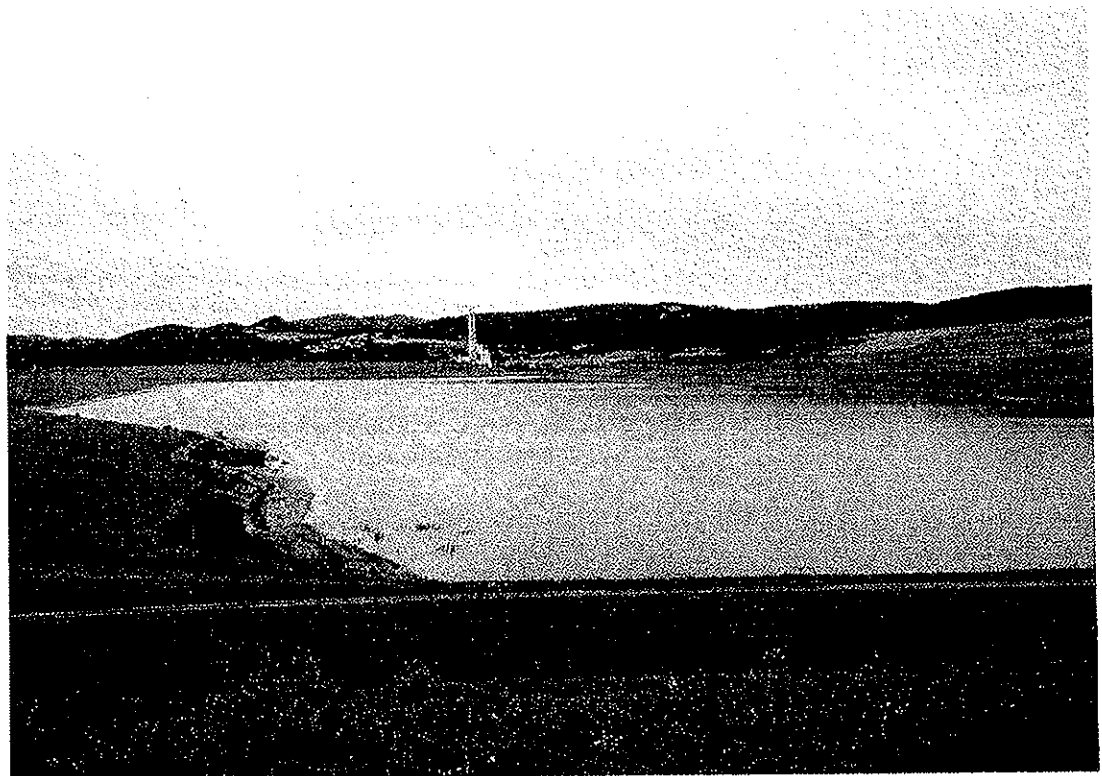

Jezero Chabařovice - 24. 8. 2008



Jezero Chabařovice - 12. 11. 2009

JEZERO MILADA
HISTORIE A SOUČASNOST

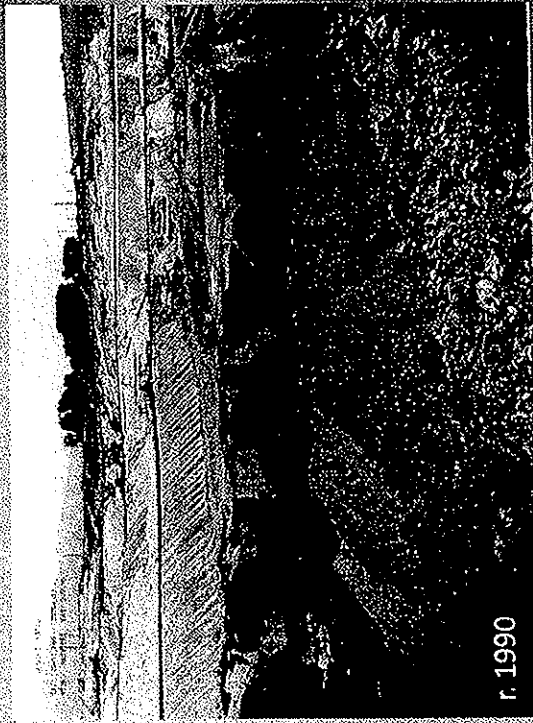

Pohled z jihu na severozápad





r. 1989



r. 2009



r. 1989

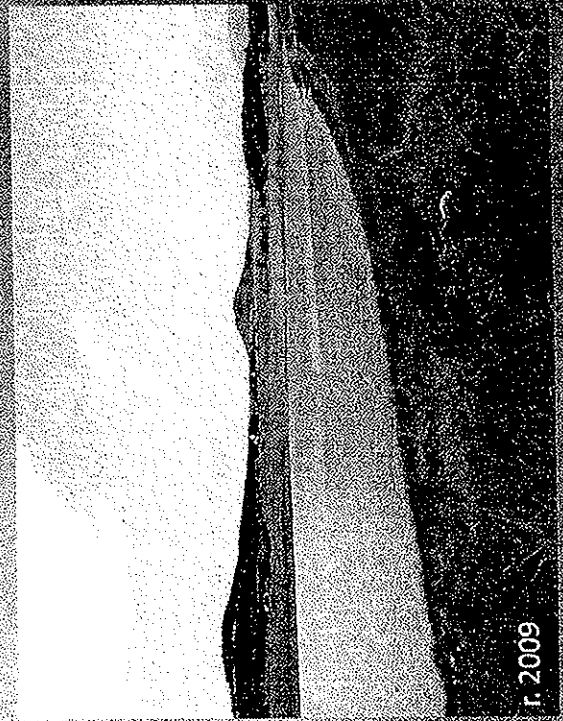

r. 2009

Среднее течение реки

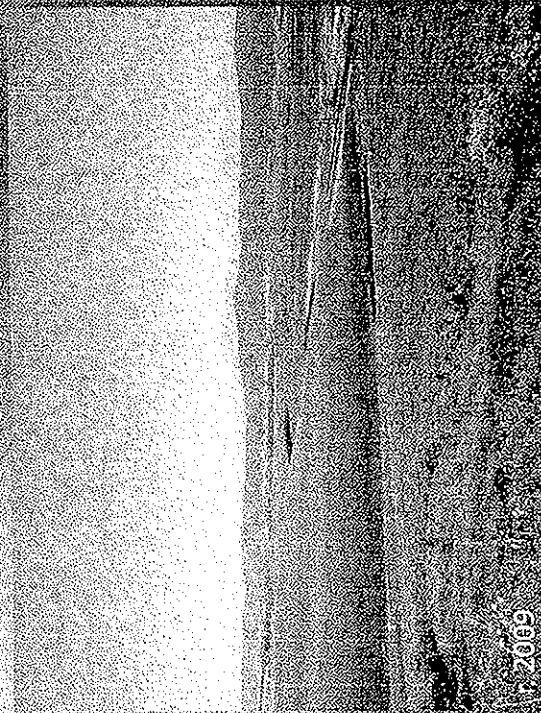
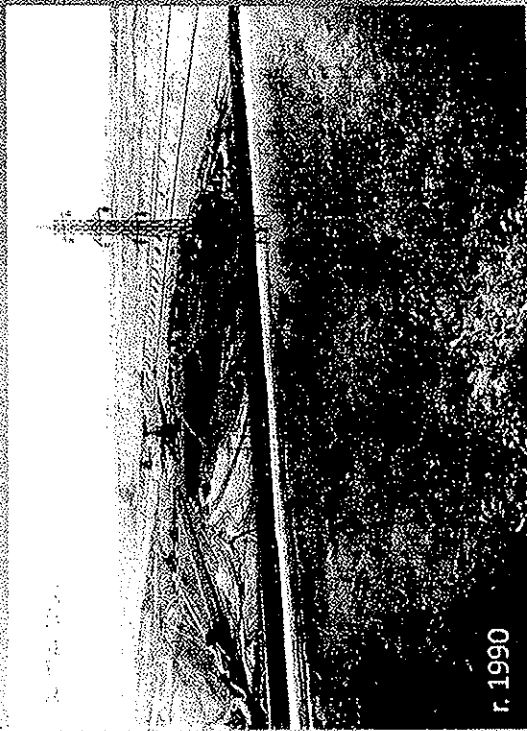
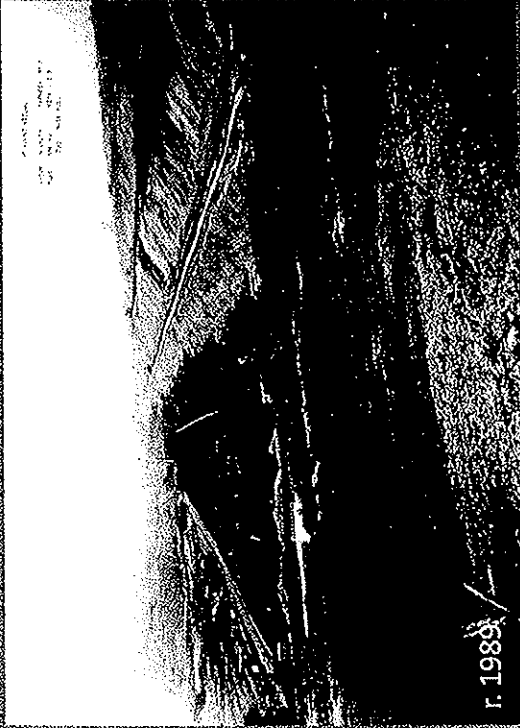

г. 1990 - вид с вышестоящего на sewer

Lokalita Kohinoor

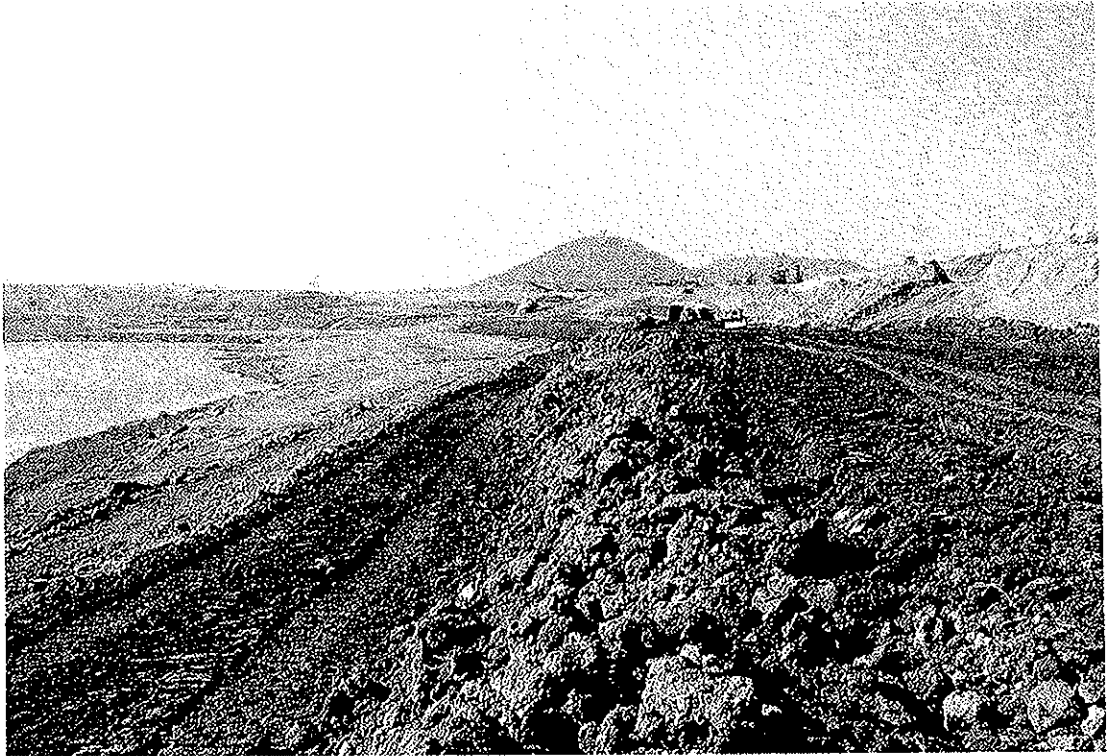

Jezero Most - 19. 7. 2004

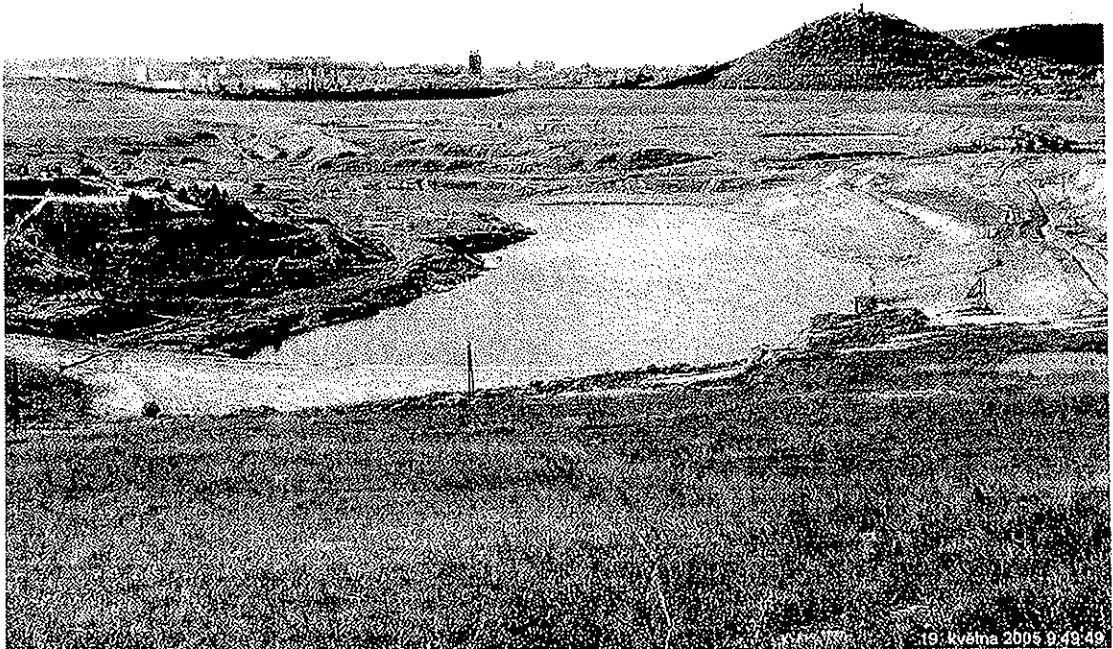

Jezero Most - 19. 5. 2005

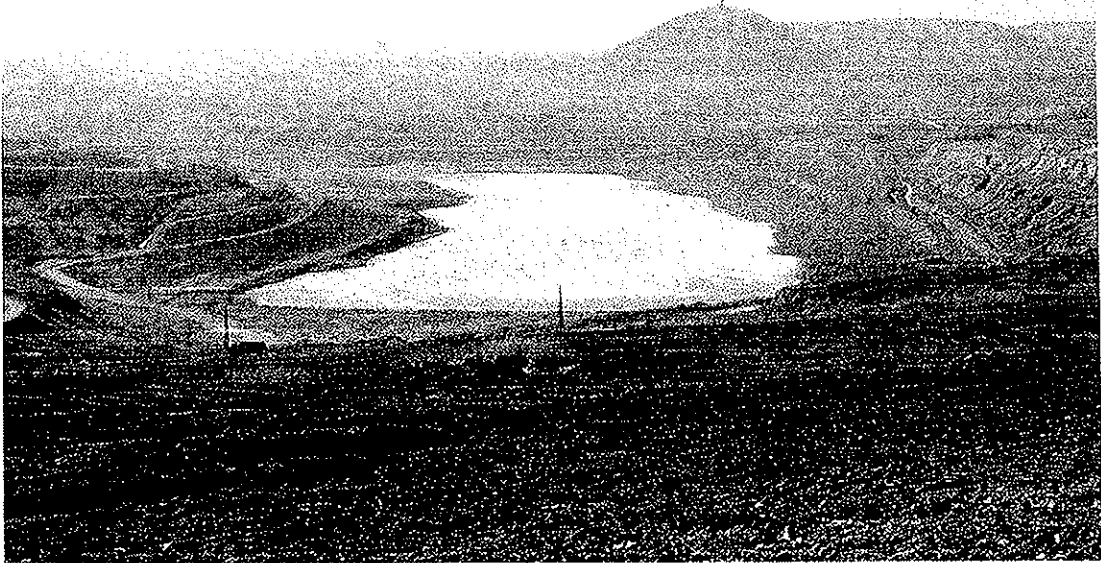

Jezero Most - 23. 3. 2006



Jezero Most - 20. 8. 2006

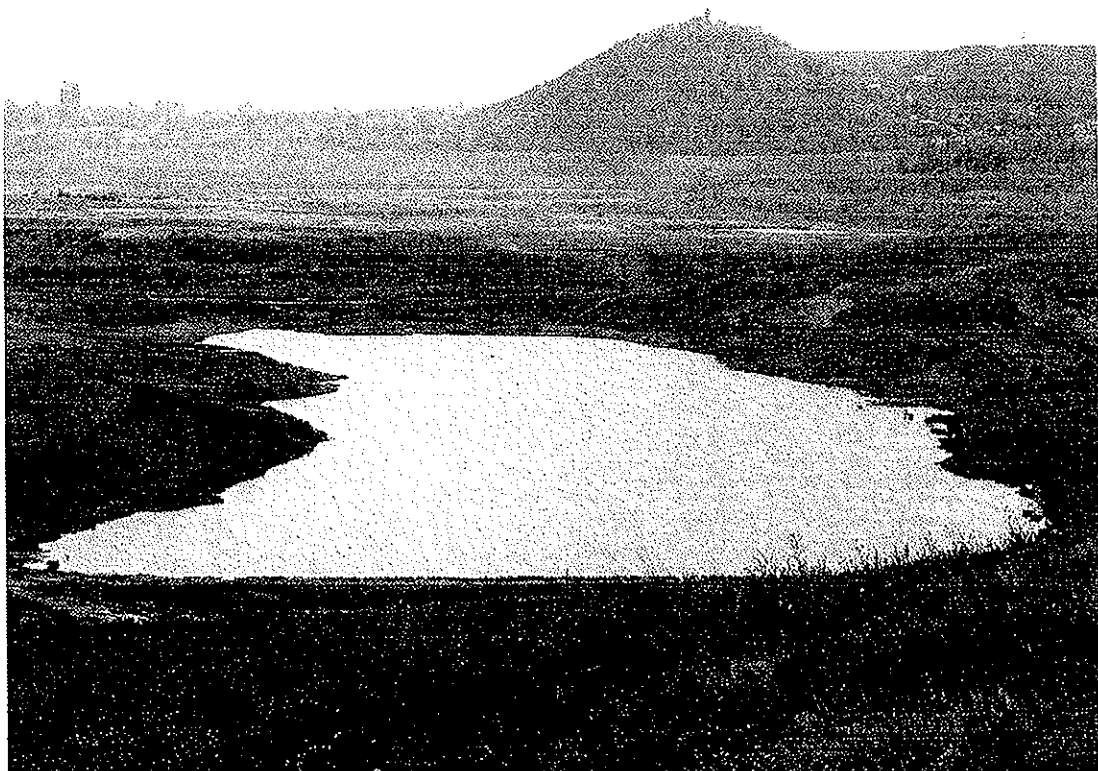

Jezero Most - 23. 10. 2007



Jezero Most - 12. 4. 2008



Jezero Most - 15. 1. 2009

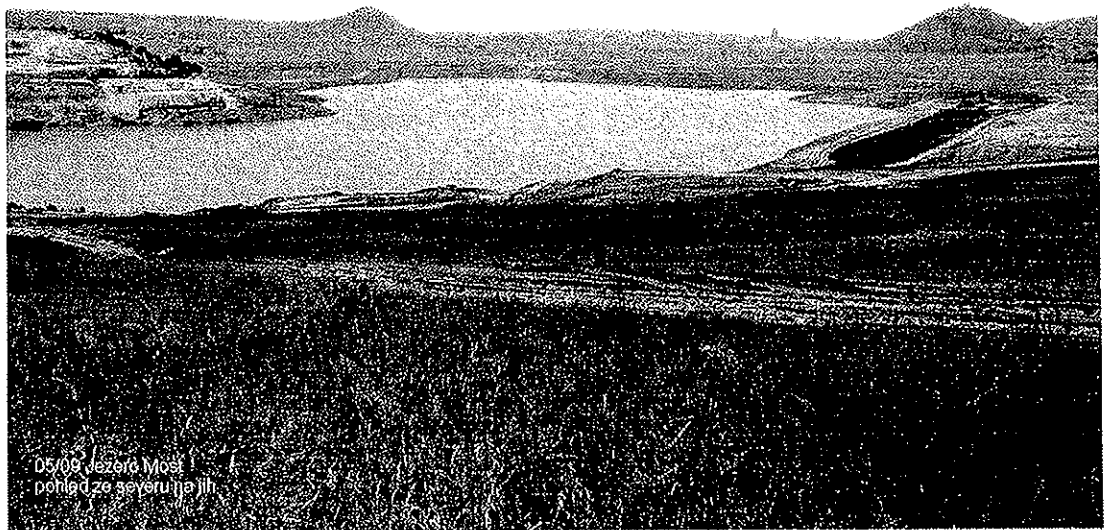

Jezero Most - 14. 5. 2009



12/2009 Jezero Most
pohled ze severu na jih

24. 1. 2010

Lokalita Kladenských dolů

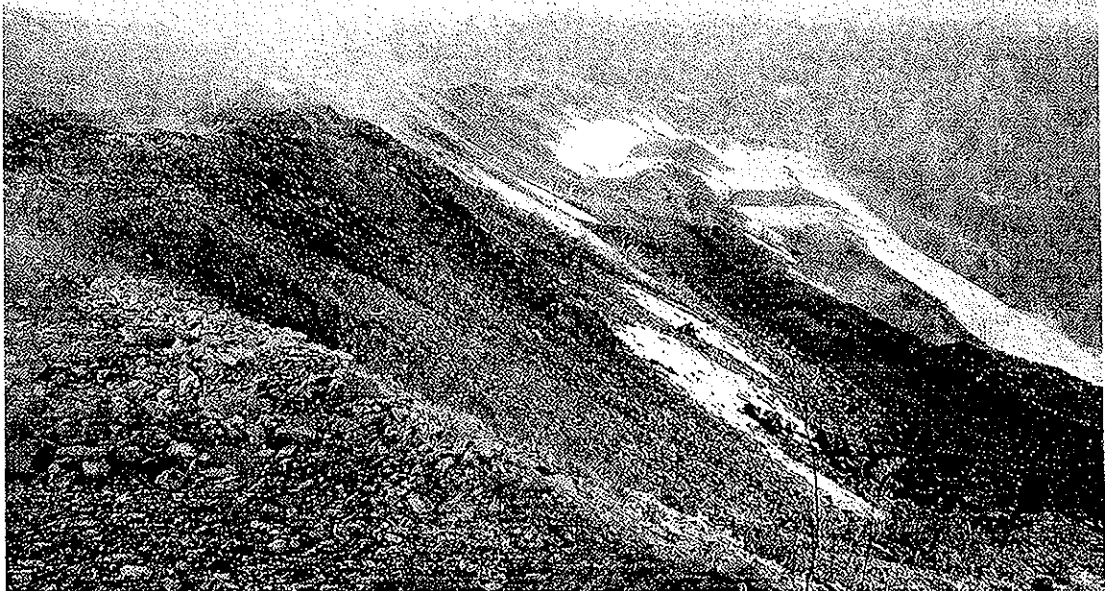

Odval V Němcích, vých. svah před započítím prací



Odval V Němcích, návoz materiálu pro zajištění stability vých. svahů



Odval V Němcích, vých. svah – po dokončení

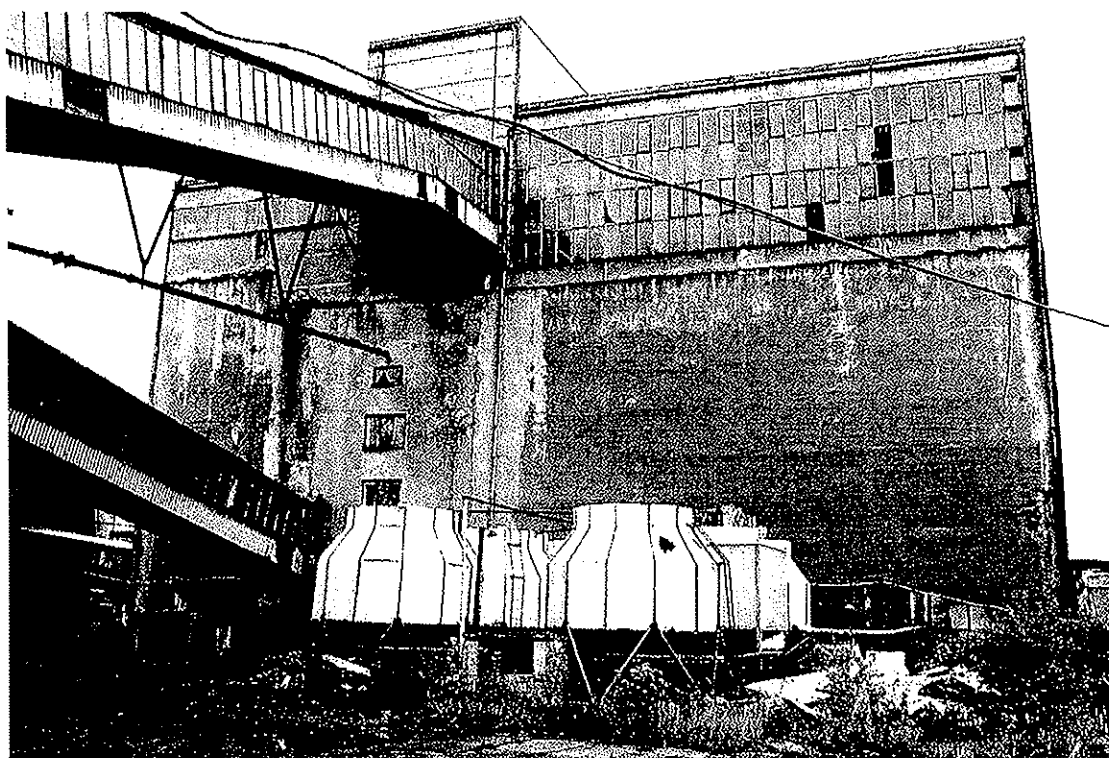

Objekt úpravný před demolicí

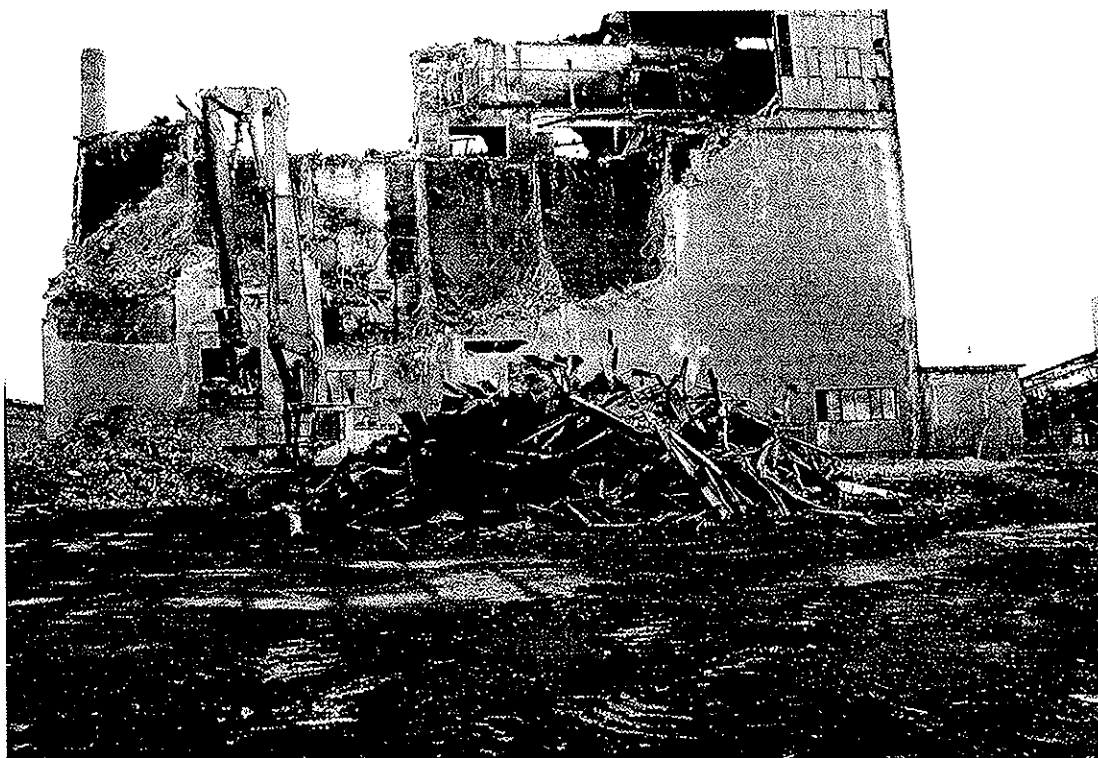

Průběh demoličních prací

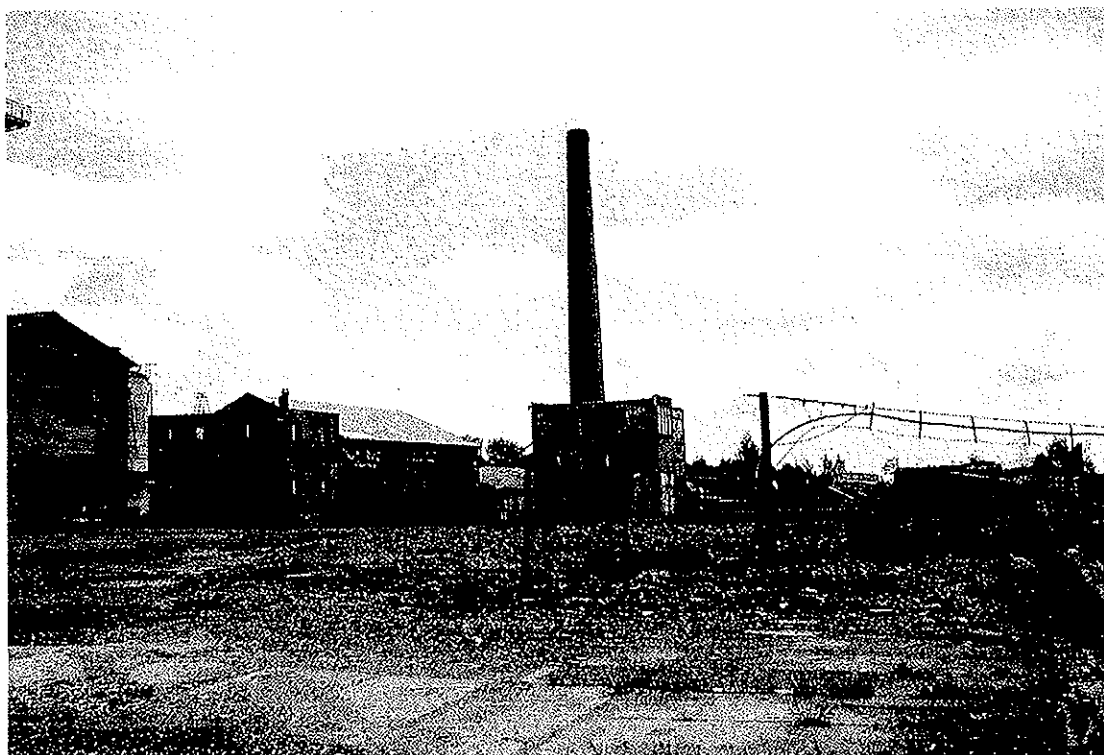

Plocha po demoliční úpravny



Rekultivace odvalu Tuchlovice

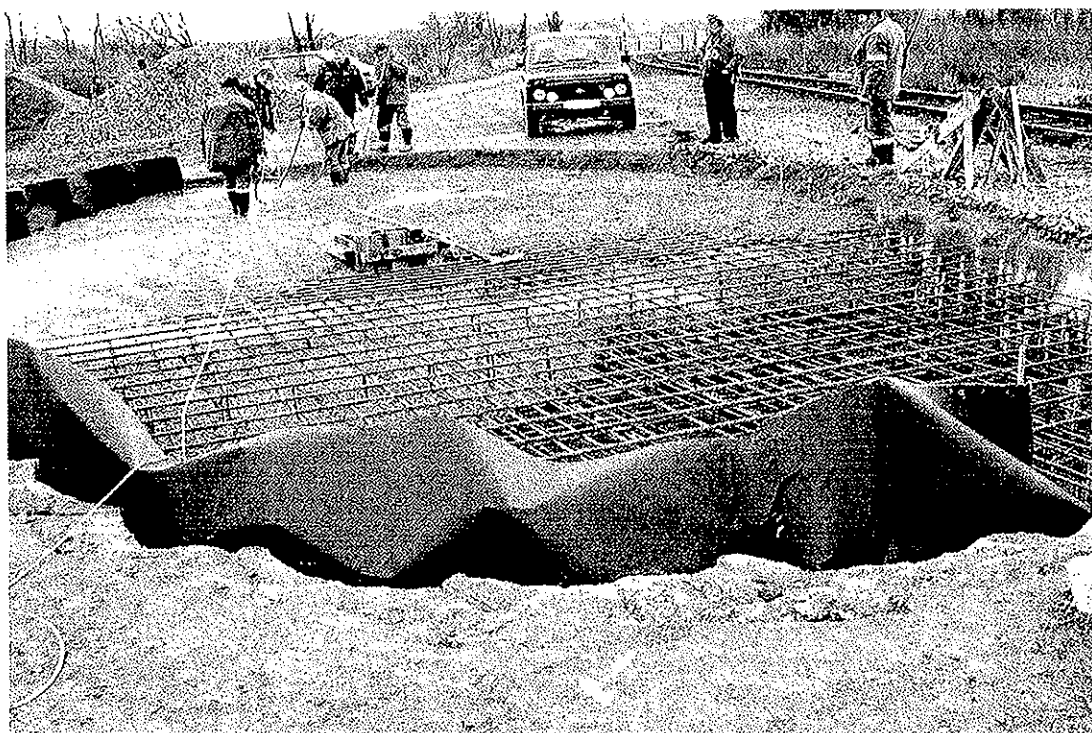

Likvidace HDD Prokop

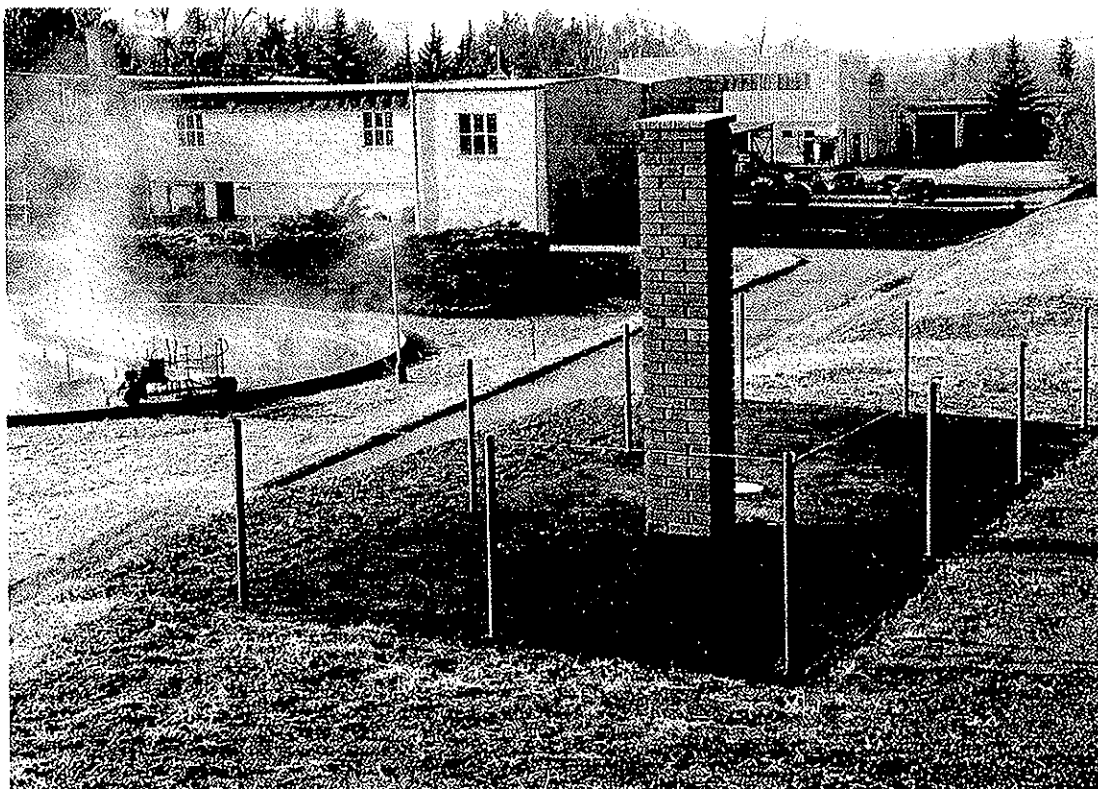

Likvidace HDD Buštěhradská dědičná

Lokalita Východočeských uhelných dolů

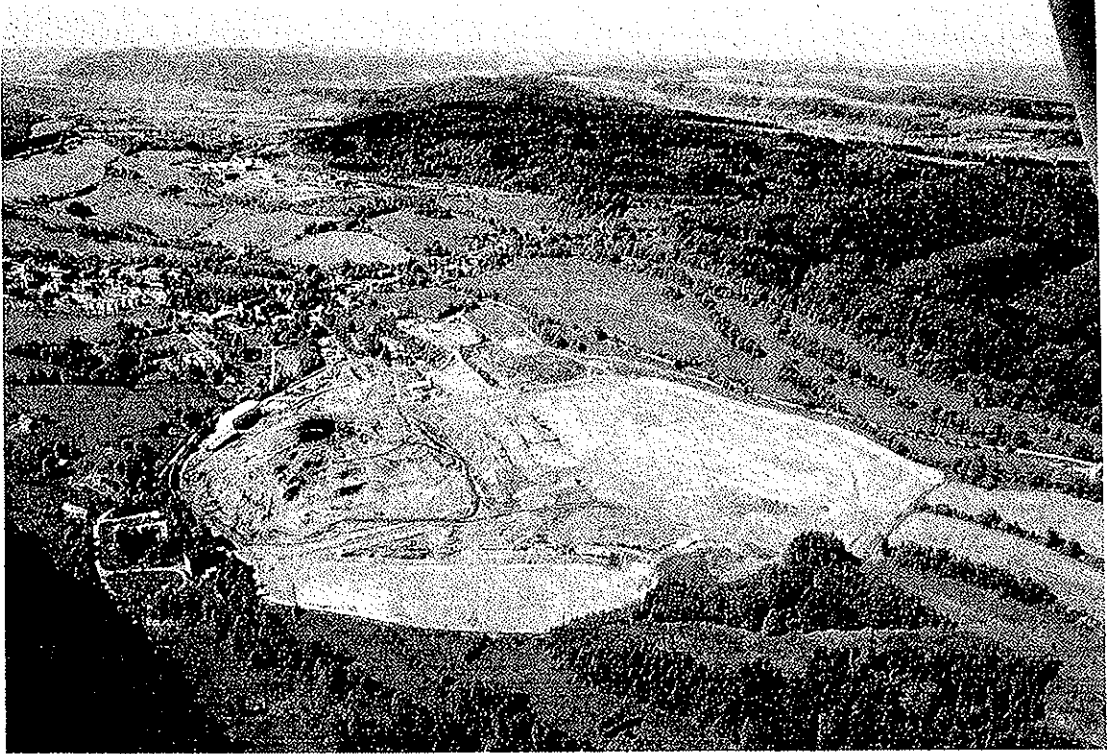

Hořící odval Kateřina – červenec 2001

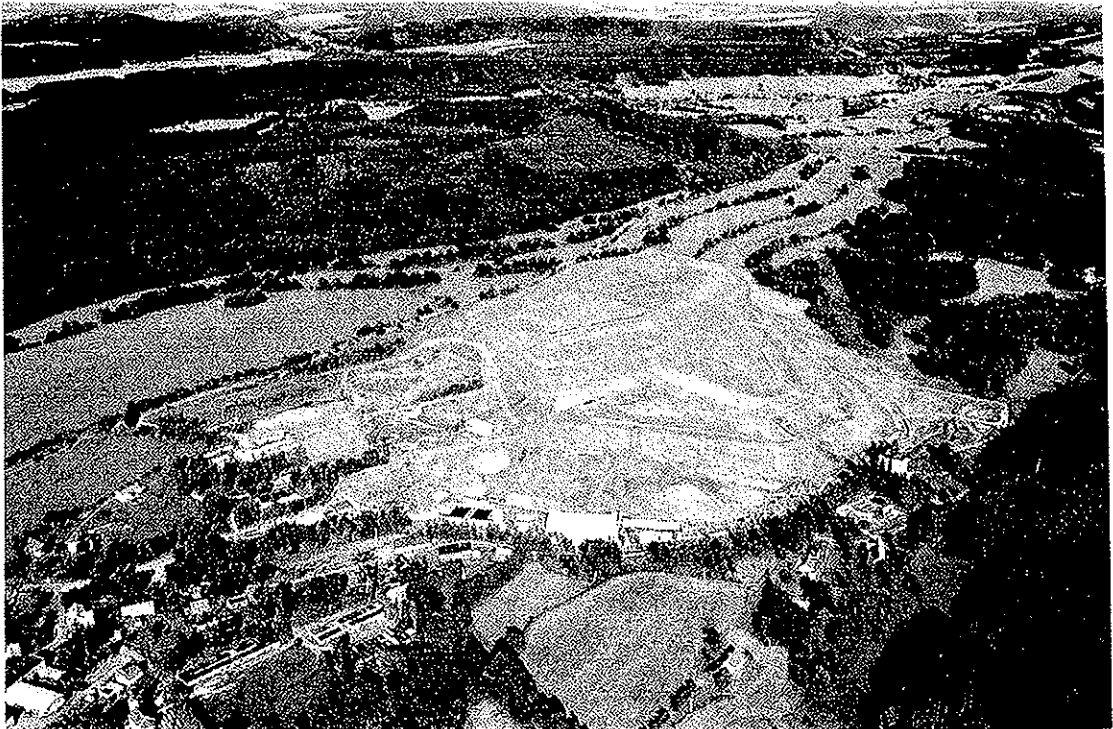

Hořící odval Kateřina – červen 2004

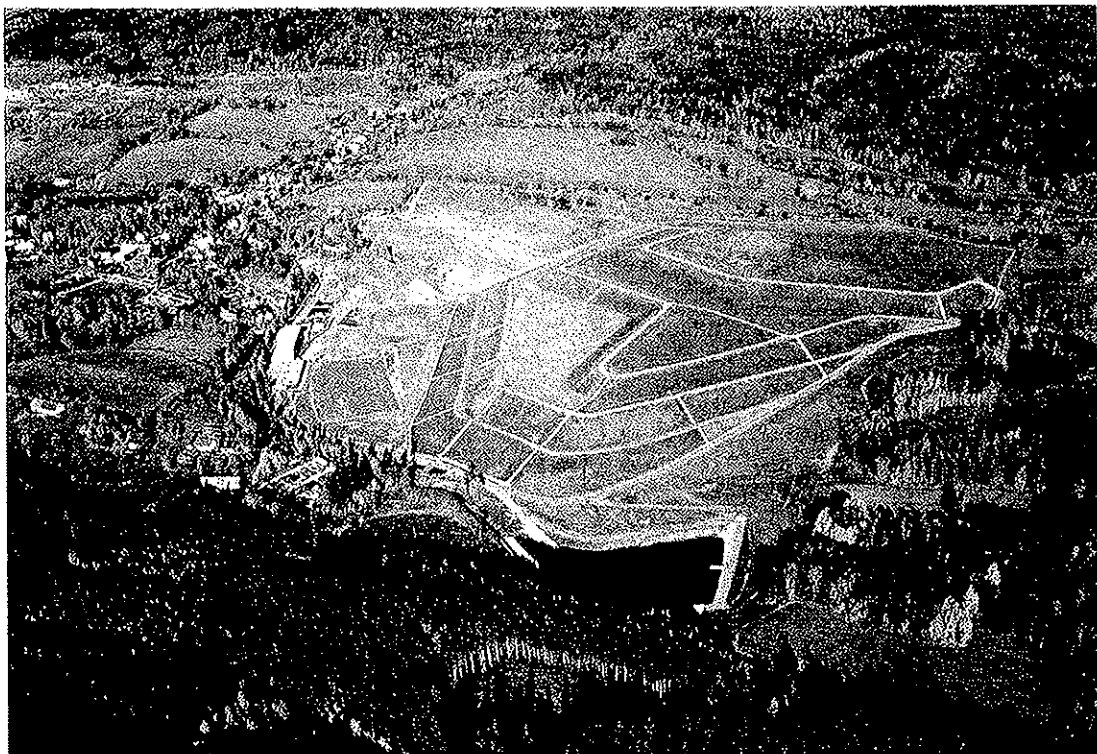

Hořící odval Kateřina – říjen 2005

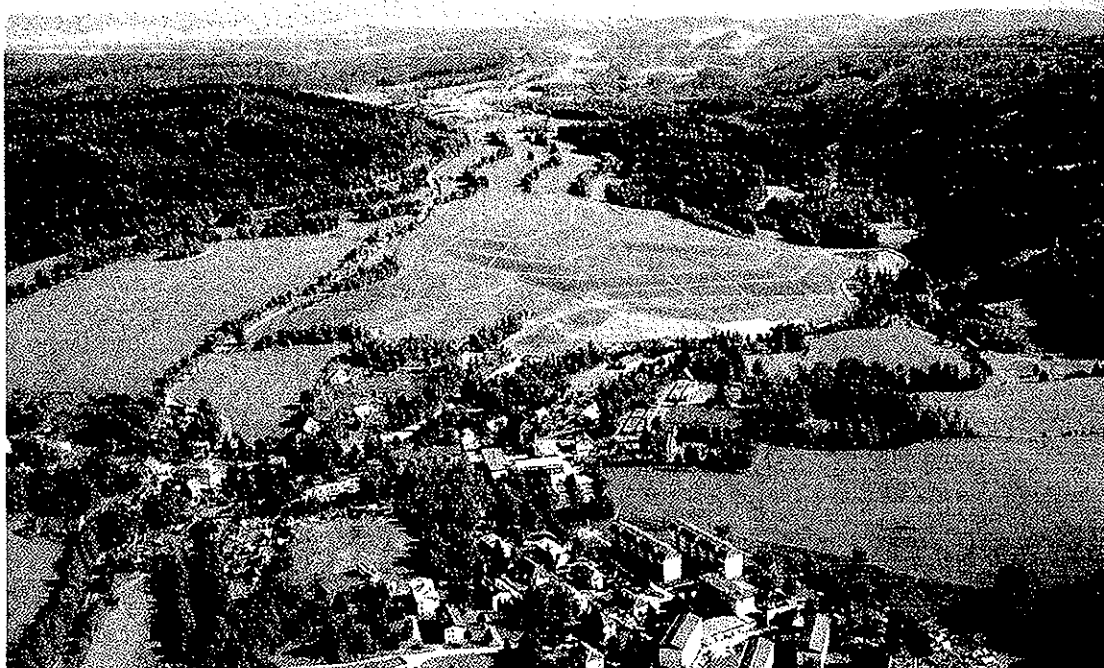

Hořící odval Kateřina – září 2006



Petrovická úpadní – stavba opěrné zdi – září 2006



Důl Jan Šverma – následná péče

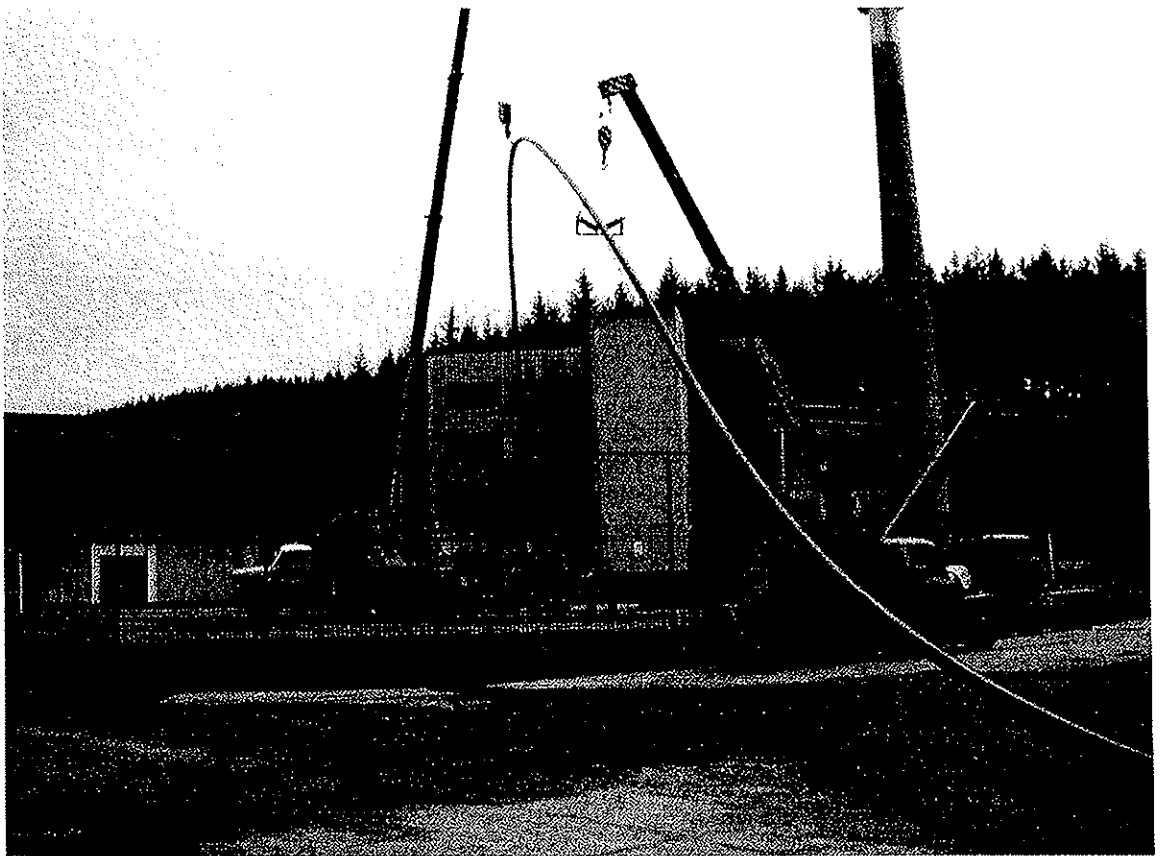

Spouštění plavícího potrubí do Odolovských jam

Lokalita Hodonín



Ústí sondy H 160 – před likvidací

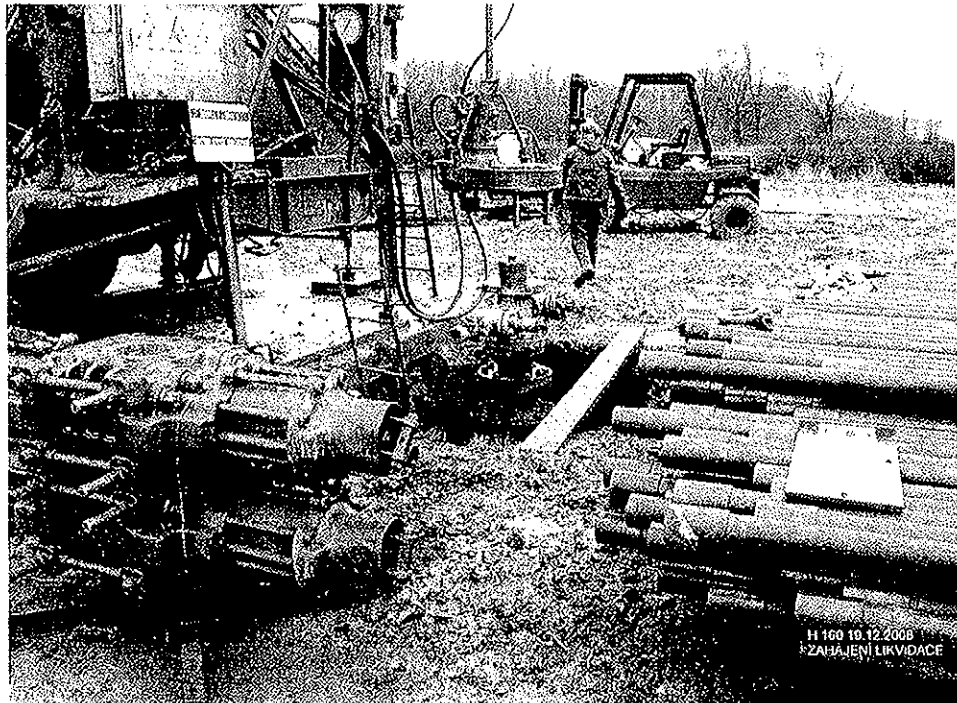

Zahájení likvidace H 160

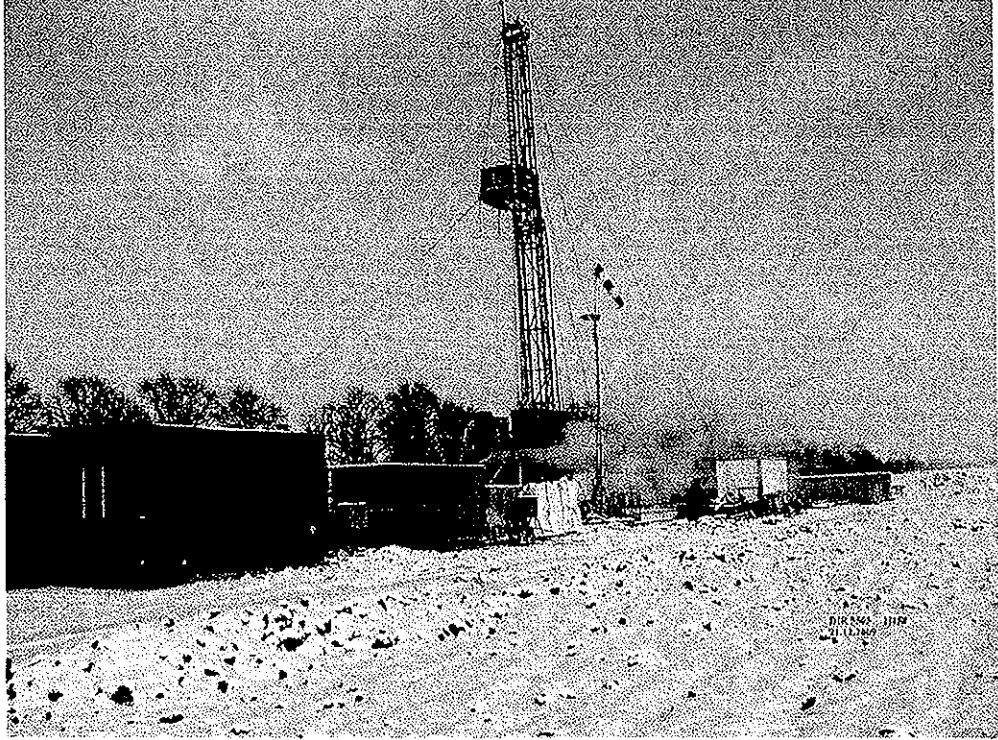

Likvidace H 158 - 21. 12. 2009

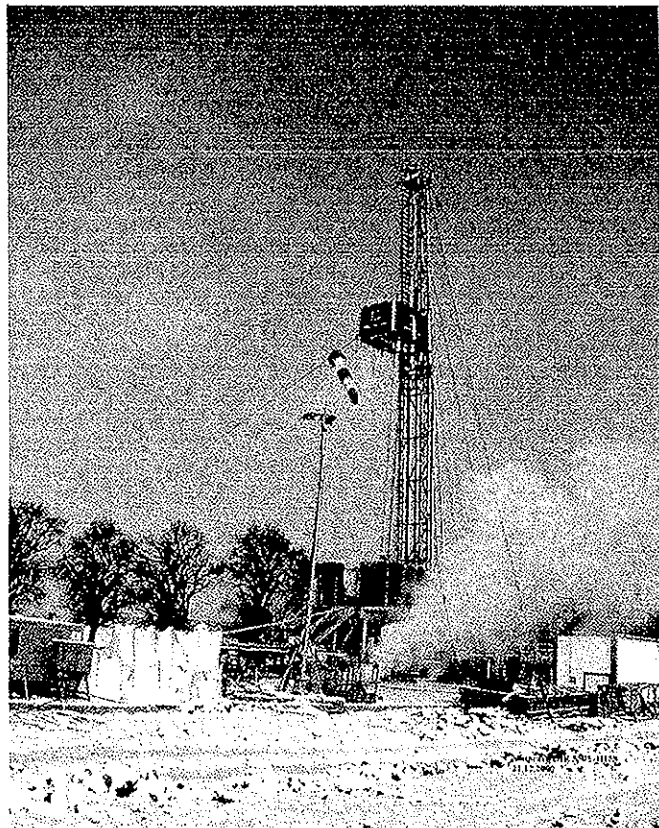

Likvidace H 158 - 21. 12. 2009

*PALIVOVÝ KOMBINÁT ÚSTÍ, STÁTNÍ PODNIK
400 76 ÚSTÍ NAD LABEM*

SEZNAM POUŽITÝCH ZKRATEK

*PALIVOVÝ KOMBINÁT ÚSTÍ, STÁTNÍ PODNIK
400 76 ÚSTÍ NAD LABEM*

Seznam použitých zkratk

ATSPL	Aktualizovaný technický a sociální projekt likvidace
AÚP	Aktualizace útlumového programu
AV	Akademie věd
ČBÚ	Český báňský úřad
D	Zaměstnanci v dělnických profesích
DNT	Doly nástup Tušimice
DÚK	Doly a úpravny Komořany
FMPE	Federální ministerstvo paliv a energetiky
HBZS	Hlavní báňská záchranná stanice
HOD	Hodonín
HS	Hospodářské středisko
HZ	Horní zákon
k.ú.	katastrální území
KLA	Kladenské doly
KOH	Kohínoor
MF ČR	Ministerstvo financí ČR
MND	Moravských naftových dolů
MPO	Ministerstvo průmyslu a obchodu
MŽP	Ministerstvo životního prostředí
NID	Neinvestiční dotace
OO	Odborová organizace
OS PHGN	Odborový svaz pracovníků hornictví, geologie a naftového průmyslu
PKÚ, s.p.	Palivový kombinát Ústí, s. p.
RP	Roční program
SZN	Sociálně zdravotní náklady
TH	Zaměstnanci v technicko hospodářských profesích
TPL	Technický projekt likvidace
TSPL	Technický a sociální projekt likvidace
ÚOHS	Úřad pro ochranu hospodářské soutěže
UV ČR	Usnesení vlády České republiky
VPH	Věrnostní příspěvek horníků
VUD	Východočeské uhelné doly
ZBZS	Závodní báňská záchranná stanice
ZNHČ	Zahlazování následků hornické činnosti
ZO	Závodní organizace
ZPH	Zvláštní příspěvek horníkům